南華日報

本報創刊於民國十九年二月

第三七三二號

今日出紙二大張

零售每份二仙

集孫中山先生字

SOUTH CHINA DAILY NEWS
63, Connaught Rd., C. Hong Kong
Cable Address "SWENONIS" or 5478
Radio Address "SWENONIS" or 9850
TFL { Editorial Dept. 32925 / Business Dept. 25612 } P. O. 369

督印人鄺修湛

館址　干諾道中六十三號
電話　編輯部三弍九二五　營業部二五六一弍
電報掛號（有線電五四七八　無線電九八五零）
郵局信箱　三六九號
定報價目（港幣計）
本港　每月四毫　全年四元
中國內地　每月壹元　全年壹拾弍元
外國各埠　每月一元二毫　全年十二元九毫（郵費在內）（報費先惠）
廣告價目表請向營業部索取

香港干諾道中六十三號中國圖書印刷公司承印
香港政府特准掛號認為新聞紙類第一三六號

泰越緊張局勢大見緩和
法對日提案態度妥協
傳對交還西東浦寨意見較溫和
駐日法大使仍候法政府新訓令

（中華社二日東京電）據外國方面之報告，維希政府對日本之提案，將取妥協態度，消息靈通方面表示，法國對於交還東埔寨西部之答覆，將比前更爲妥協，法駐日大使軒利，原定於一日晤見松岡外相，但臨時忽予取消，據悉取消之原因，係法大使尚須研究維希之訓令，並候取更詳細之訓示云。

（路透社二日東京電）據外人消息稱，法政府對於日本提議調停泰越邊境糾紛的提案之態度，已有表示妥協之象徵，據日本半官方消息稱，法大使軒利，預料今日會見外相松岡，幷將提交法國之復牒，消息靈通方面表示，相信法國之答覆，尤其是關於由西東浦寨之割讓一層，比前較爲溫和，據報，法大使原定一日往晤松岡，後經改期，俾將維希之訓令，加以檢討，幷向法政府請示更詳細之新命令云。

（路透社二日東京電）據日方消息稱，接受或拒絕日本調停方案之期限，雖業已越過二十四小時，但消息靈通之日本觀察家昨夜指出，緊張局勢，刻已大見和緩，該消息續稱，日政府現正等待法國之正式答覆，希望獲一和平解決，同時據觀察家意見，日本之強硬態度，當可獲得良好之反響，維希刻正表示，法國或將採取一種能使談判順利結束之態度云。

（同盟社廿八日維希電）維希政府於廿八日下午召集各部長及前國務長官開緊急閣議，對於東京三國會議最近之經過，決定應付態度，據聞法政府認爲無須決定最後條件，而廿八日閣議所決定原則，係法重對於東京會談可資繼續舉行者。

河內日僑完成撤退準備
日法態度仍然鎮靜
越督戴古視察東京省北部要鎮

（路透社二日東京電）據河內之日本消息稱，今晨河內仍然緊張，但日當局及越南政府皆等候本國政府之訓示，法軍繼續向南移動，同時河內之日本僑民，已完成其撤退之準備，而和平等候事態之發展，同時據日本半官方稱，東京之法大使，料將於今日晤日外相松岡，以傳遞法國對日本調停方案之答覆，幷謂據外國方面報告，法國政府抱和解之態度云。

（中華社二日河內電）在風雲緊張之泰越局面下，河內仍屬緊張，但日法兩方態度均保持鎮靜，等待雙方政府之訓令，法軍現繼續向南移動，駐河內及海防之日僑已完成一切撤退之準備，靜觀時變。

（中華社一日河內電）二月二十八日越南總督戴古親赴視察東京省北之夏京南社陽關（譯音）兩要鎮，法軍團駐紮於夏京邊界，嚴防渝軍越境，夏京位於鎮邊柳溪（譯音）之東北一百公里。

（合衆社一日河內電）據可靠中立方面稱，今日下午有日僑五十名已前往海防，但消息靈通人士相信，日本所傳維希接受日本之提議似極可信，一般僉認法國唯有接受日方之條件，始能解決，因法國現時已極弱，不能抵抗日泰聯合軍隊之進攻，越督戴古現時拒絕見客，其他官員則緘默無表示云。

東亞同盟中國總會
設指導宣傳文化社會四委會
定今日正式辦公

（中華社二日南京電）東亞聯盟中國總會已於二月一日宣告成立，現該會內部組織，下分秘書處，導指，宣傳，文化，社會等四委員會，內部人選均經大會推定，總會會址設於南京，已覓定寧海路前大民會會址爲會址，聞定於三日正式辦公云。

美遠東傳教士
準備撤退

（中華社二日東京電）一日駐日美監理會傳教士，奉令撤退所有駐日本，高麗及華北之美籍教士，該傳教會因美方供給斷絕，不能繼續支持彼等在遠東生活，經已決定撤退，聞有傳教士七人，已於昨晚乘鸞列芝號總統船離境云。

（路透社二日東京電）據日本半官方報告，留日之美國監理會傳教士會議已決定撤退所有留日本高麗及華中華北之美傳教士，該會決定撤退係彼等不能再由美國取得經費以維持其在遠東之生活，同時據報告謂，有傳教士十七人，昨夜已首途返美云。

實現全面和平　解除民衆痛苦

社論
由泰越局勢說起

泰越糾紛，因越方對領土問題不能與泰方調協，致和平談判，陷於僵持。其後日方提出折衷方案，泰國表示接受，法越方面，躑躅未決，局勢遂告緊張。在這時候，若干外國通訊社，乘時推波助瀾，重慶的宣傳員，亦隨聲附和，遂使一般不明事態者，受其播弄，相驚以伯有，一若戰禍已臨，無可避免。然而近兩天來的消息，却已逐漸揭露維希方面的決策，仍將勉求妥協，不欲妄啓戰端。截至執筆時爲止，維希對日方仲裁方案的答復，已到達東京，雖還沒有正式遞交，但所謂緊張的局勢，已見鬆弛，業可判明。這種事實，固然是使那些推波助瀾與隨聲附和者感到狼狽的，這是他們不敢正視現實，甚至蓄意歪曲事實的必然結果，毫不足怪。現在局勢雖然還沒有達到解決的階段，但現實的觀察，却可以見其趨勢了。

根據客觀的分析，我們很有理由說，泰越的局勢，是不能陷於決裂的，至少，也是不容易陷於決裂的。爲什麼呢？因爲第一，自第一次歐戰以後，各國都受過慘痛的教訓，瞭然於流血之可怕，因此，任何國家對於和戰的決策，都來得特別穩重，只要能夠覓得可以不戰而和平解決的方法，都不願輕易訴諸戰爭。前度歐戰以後，歐洲局勢的緊張，不止一次，戰禍將發於眉睫的傳聞，也不止一次，但和平之局，終能保持到二十年之久。遠的不必說，由德奧合併時起，戰禍似乎早是不可免的了。然而危機終能以次渡過，英國於此，尤其不辭勢瘁。他們是不是有所畏怯呢？不是的，英國現在終於要和德國打起來，是一個明證。原因只在，大家都知道戰爭破壞力的鉅大，破壞後的恢復幷非容易，因此，非到萬不得已的時候，都不願輕於一戰。像前度大戰一樣，在四十八小時內使整個歐洲充滿火藥氣味的情勢，已成過去了。

第二，這次歐戰的經驗，弱小的國家，更得到一個更大的教訓。他們知道，現代的戰爭，是國力的對比，絕不能以依賴他人爲得計，以從事於縱橫捭闔。往昔的時候，弱小國家，介乎兩大之間，還可以利用緩衝的形勢以求中立，但到了近代，這種情勢已顯然改觀了。戰爭爆發以後，挪威，荷蘭，比利時，都先後被迫失去了中立的地位，而且都受到池魚之殃。他們都曾受過強大的保證，但在強國已成爲參戰的一員以後，這種保證的效用是要成疑問的。因此，目前弱小國家最重大的課題，是怎樣纔能夠自存，而不是要依存那一方面。換句話說，是要講求怎樣應付環境，使其本身的犧牲減至最低限度，而不是要走什麼「路綫」，選擇那一個主人。羅保之終於加入軸心，是這個緣故，泰越的和平，也逃不出這一個法則。

第三，說到法國，自從戰敗之後，其所得的經驗是慘痛的。法國人知道當前最大的工作，是怎樣求生存，使能於生存中復興。他們敢於正視現實，因此不去唱高調。他們苦心去應付環境，甚至不惜挺身去忍辱負重。他們知道法國的國命，而且更重要。維希政府自貝當元帥以下，都抱定犧牲個人以保存國家的決心。因爲別人的稱讚或鼓舞，是救不了法國的，大言壯語的高調也救不了法國的，拚死一戰也救不了法國的。惟其現在法國的統治者大多數是軍人，所以他們最能瞭解這其間的意義，同時也正表現了他們。因此，法國目前最重要的一個政策，是要講求怎樣去應付環境，而不是隨便賭意氣。

基上所論，戰禍是不會如推波助瀾與隨聲附和者之意而輕易爆發的。現在距離泰越休戰協定期滿的時間還有五天（按協定七日滿期），並不是毫無折衷談判的餘地，外國通訊社所傳日方的「最後通牒」，日法兩方都先後否認了。然而在這國際風雲詭譎萬變的今日，則一切將超越乎常理之外。這一點，泰越雙方以至於日本，都要警覺的。

新任日中國派遣軍總司令
畑俊六行親任式
日本既定根本方針更見增强
日西尾大將改任軍事參議官

（同盟社一日東京電）此次中國派遣軍總司令官之更迭，其理由係因最近國際情勢之緊張，中國事變已入新階段，且鑑於東亞全局之推移，建設東亞新秩序之大業須更予進一層之增强，故決以曾在阿部及米內兩內閣蟬聯陸相能發揮軍政手腕精通國際情勢之畑俊六上將再膺駐中國派遣總司令之要職，而在華十八個月之現任總司令西尾壽造上將則回國改任軍事參議官，關於日本處理中日事變之根本方針，近雖更迭駐華總司令，惟亦絕無絲毫之動搖或變化，對於國際情勢之緊張，應付新事態之步驟，實愈覺增强云。

（路透社一日東京電）曾任華中日軍總司令，後任日皇侍從武官長又任兩次陸相之畑俊六將軍，刻替西尾爲日本駐中國派遣軍之總司令，其總部設於南京，西尾甫於完成其在華北之十日視察後，現已被委爲最高軍事參議官，畑俊六之新任命，係由陸軍省今晨發表，據云此舉係與半年中循例之更調與擢升有關，據日本人士所悉，非謂日本處理中國事件之政策有所變動，反之此次變動之用意，目的在加强日本既定之政策，以應付國際一般，尤其是東亞方面之新發展，又據指出目前統帥之更易，特別著重委任幹員强調技術部門，以期順利執行軍部之整軍計劃云。

（同盟社一日東京電）新任中國派遣軍總司令畑俊六上將，於一日正午十時在宮中鳳凰閣由日皇主持下，舉行親任典禮。

日陸省公佈
第二次更調人員
增强軍部統帥力

（同盟社一日東京電）關於日本陸軍定期大調動，東條陸相於上月十五日即已奏請日皇批准，陸軍省遂於今日公佈，此次係東條陸相就任以來之第三次陸軍大調動，蓋著重應付東亞全局諸情勢，增强統帥之力量就中最重要者，係駐華日軍總司令西尾壽造上將之調任軍事參議官，遺缺則以畑俊六上將繼任，本省方面則有陸軍省經理局長，石川半三郎中將退職，而由栗橋保正少將承乏，軍務局軍務課長河村參郎上校調任某要職，佐藤賢了上校接其後任，此爲東條陸相就任以來，初更換軍務課長，各方皆予注目，此次調動，實是增强軍部統帥力，使中央部益臻具體化云。

（同盟社一日東京電）日本陸軍省今日發表，陸軍上將畑俊六任駐華軍總司令官，陸軍上將西尾壽造任軍事參議官侍從武官陸軍中將清水規矩，免去本職，陸軍少將高橋坦任朝鮮軍參謀長，陸軍少將青木重誠任陸軍習志野戰學校校長，陸軍少將櫛淵一任軍馬補充部本部長，陸軍中將酒井康任陸軍兵器本部企畫部長，陸軍少將和知鷹二任台灣軍參謀長（以下均陸軍少將）佐佐眞之助任西部軍參謀長，森本義一任福岡聯隊區司令官，小松二郎任岡山聯隊區司令官，橫山鎮明任廣島聯隊區司令官，國武士千雄任陸軍兵器本部總務部長，水原義堂派在善通寺師團司令部服務，毛利喬派在旭川師團司令部服務，森本伊市郎派在京城師團司令部服務，井上貞衛派在台灣軍司令部服務，石井嘉穗派在大阪司令部服務，佐藤幸德派在姬路師團司令部服務，谷田晃朗派在熊本師團司令部服務，栗橋保正任陸軍省經理局長，請水菊三任台灣軍經理部長，行吹日雄任臨時東京第三陸軍病院長，陸軍上校佐藤賢了任陸軍省軍務局軍務課長，陸軍上校田坂八十八任大阪陸軍幼年學校校長，陸軍少校田中忠勝任陸軍省副官兼陸軍大臣秘書官，憲兵上校酒井周吉任大阪憲兵隊長，石田乙五郎任台北憲兵隊長。

駐星日總領
赴泰國京

（同盟社廿七日星架坡電）日本駐星架坡總領事鶴見，爲欲與駐泰國之日代表聯絡，廿八日晨乘火車赴曼谷云。

美國務卿談
泰越情勢
認爲已轉和緩

（合衆社一日華盛頓電）美國務卿赫爾今日接見新聞記者稱，關於泰國，除照報紙所載外，刻未接官方情報，據彼稱，維希與東京消息表示，局勢刻轉趨和緩，但未獲正式報告云。

滬工部局聲明應付煤慌
實行統制電力供給
現已組織特別委會從事研究

（路透社二日上海電）鑑於煤斤運輸之短缺，或將需要統制電力供給，工部局因此力效上海電力公司之消費者節省利用電力，以協助該公司保持其煤斤之存貯，工部局與工業方面人士，對於此事，視爲非常認眞，相信倘該公司請求減少電力供給百份之六十者，將得工部局之認許，而工業及僱傭將受打擊，工部局今日發出聲明，謂除非立即獲得接濟，否則必需統制電力供給以適應目前情狀之迫切，現已有特別委會研究此問題。

日駐華大使
本多抵京返任
日高參事官清水書記官隨行
徐外長周外次等蒞車站歡迎

（中華社二日南京電）日本首任駐華大使本多熊太郎，自上年杪來京謁汪主席呈遞國書後，即赴華北各地視察，對於中國一切情況已大致明瞭，爲調整其現地機構起見，須親自與外務省當局接洽，爰於一月十五日返國述職，茲悉本多大使在日業已公畢，於上月廿五日由東京搭大洋丸啓程來華，二十八日抵滬，在滬逗留一宵，即於一日上午九時半乘天馬車來京，同行者有大使館日高參事官，清水書記官等七人，一時到站歡迎者有國民政府外交部長徐良，次長周隆庠，亞洲司長薛逢元，及日本金澤海軍少將，大使館全體高級職員等數十人，下午二時四十分車抵下關車站，車門啓處，本多爲首，繼之清水等，絡繹下車與各歡迎者一一握手寒暄，旋即徐步出站登大使館汽車馳赴館邸休息云。

※　※　※

德軍昨日下午開入保國京城

保首相返國召集閣議

（路透社二日維希電）德軍開始於今日下午四時乘火車抵保加利亞京．摩托化軍已在街上來往．市內居民并不表現驚異云．

（合衆社一日南斯拉夫京電）保加利亞政府刻已正式通知南斯拉夫．謂德國軍隊已開入保加利亞北部邊境．

（路透社一日南斯拉夫京電）一日（星期六）竟日德機二百五十架飛越保京上空．據稱．保加利亞南部之機場．刻在德軍手中．該處現時已有低飛轟炸機若干架．

（路透社二日倫敦電）由倫敦來之電報謂．保首相菲露夫自簽訂參加軸心之協定後．今晨離維也納返保京．菲露夫將於抵步後即出席內閣會議．保國會原定會期爲明日．但將於今日召一特別會議．同時保京現已被德軍佔據．保國人民以冷靜好奇之心注視德軍之開入云．

（合衆社一日柏林電）德當局今日拒絕證實或否認德軍已開入保加利亞．柏林方面整日均不能與保京通電話．長途電話之接生綫謂「電話線受擾」云．

（合衆社一日保加利亞京電）此間正式否認保國會通知南斯拉夫謂德軍刻開入保境．及德國機械化部隊已抵瓦納之說．刻據宣稱．保國人民欲離境者．須獲得軍部簽字允許．英使館代言人今夜宣稱．英公使連達爾於二日晨往教堂守禮後．將晉謁保王波里斯．連氏曾稱．彼離開保國僅在宣戰斷絕外交關係之時．然目前不能表示何時離去．

（合衆社一日倫敦電）據可靠消息稱．駐保英公使連達爾已奉准．認爲適當時．得自行斟酌與保加利亞斷絕邦交．

（合衆社一日保加利亞京電）保加利亞人士報告．摩托運輸車十一輛．及火車若干輛．滿載德軍．今日傍晚時開入城內云．

（合衆社一日匈牙利京電）匈牙利半官方通訊社之保京訪員稱．德軍今日下午已列隊開入保京．一般認爲此僅係一種佔領之形式而已．

（路透社一日保加利亞京電）英使館新聞股今日已停止辦公．非領使館職員之英僑．刻已離境．保軍繼續動員各級新隊伍．蓋保國刻正準備應付緊急局勢．保官方強調聲稱．是項動員之措施．僅屬「自衛行動」云．

德機竟日飛翔 保國京城上空

德司令部將設古星亞

（合衆社一日保加利亞京電）德機多架今日竟日翺翔於本城上空．飛行甚高．德軍似將開始佔領保加利亞全部．另一消息稱．德轟炸機今晨在市空上飛行甚低．往復巡邏不已．德軍總司令部將設於古星亞．現由德軍當局施行局部燈火管制．保京則將宣佈爲不設防城市．

（合衆社一日保加利亞京電）英使館發言人宣稱．德軍若開進保境．爲佔領軍之一部（此舉似屬可能）．則英國對保加利亞即行斷絕邦交．然此亦「僅時間問題」而已．德軍用飛機數架翺翔於本城上空．同時有德軍小汽車三輛．每輛有穿著制服之德軍人四名向德使館駛去．

英國記者觀察 德仍用神經戰

有謂德人仍主張攻英

（路透社二日倫敦電）星期時報之外交訪員稱．無論德國在巴爾幹之最終目的爲如何．目前之情勢仍多屬一種神經戰．蓋欲恫嚇希臘．使另與義大利訂立和平．但希軍之士氣．能拒樂德國大規模之恐嚇．土耳其對保加利亞加入軸心．亦不爲其所動．一般深信．倘德國企圖經保加利亞侵希．土耳其將必干涉．許多軍事專家力言．保希接近之邊境道路崎嶇．一部份大山．一部份沼澤．當能抵禦侵越之軍隊．然重要之問題．若成爲長期之戰爭．厥爲以充份之軍用品配備土耳其軍隊．關於此點．來信已曾獲有滿意之解決．關於蘇聯刻未見有忐忑不安之表示．安哥拉人士感覺．蘇聯正欲願見英土兩國保衛韃靼尼爾海峽．及其他共同利益．而不豐蘇聯本身自尋煩惱．該外交訪員結論稱．刻又有某種表示．鑑於在巴爾幹闢第二條戰線之危險．德國刻有一種趨勢．贊成暫當土耳其於不理．而集中進攻英國．

阿境內 戰事猛烈

（路透社二日雅典電）今日此間發出公報．謂有局部前哨戰．希軍并發砲向敵射擊．路透社駐阿爾班尼亞邊境之訪員稱．北線全部因風雪猛烈．經一度沉寂後．刻再發生戰事．希軍施猛烈砲火後．佔據軍事要點數處．空戰亦有發生．英希飛機轟炸義陣地．包括貝拉特．厄爾巴遜及得比達尼．英機亦轟炸後方義陣地．

德飛機 迫降南境

（路透社二日南斯拉夫京電）昨日德飛機飛越南國某城市上空．但爲南國戰鬥機將其中一架迫降．昨日另有德機七架越入南國領空．南國以機關槍射擊之．聞有數架受傷云．

「蒙特塞」式轟炸機之尾部機關槍塔

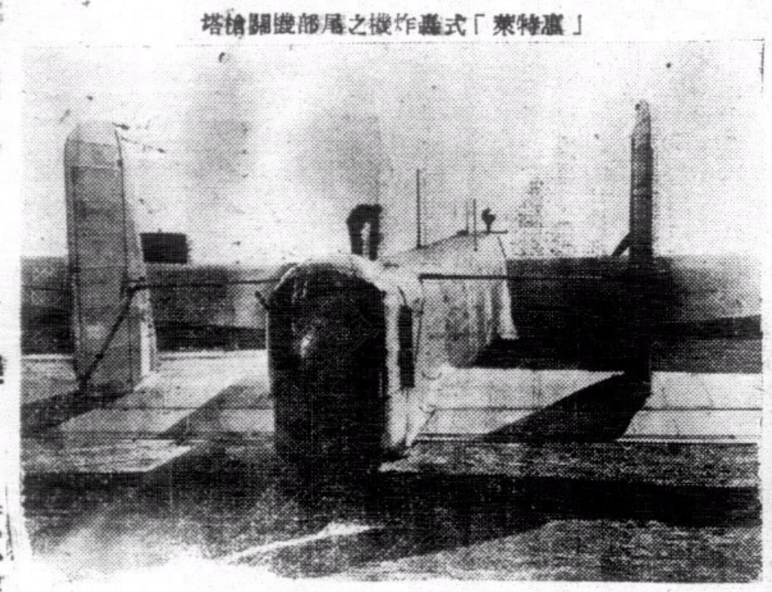

保國參加軸心 日官方抱樂觀

日保關係將更爲親密

（中華社二日東京電）昨晚十時．東京官方正式宣稱．對保國之趨向軸心國．在巴爾幹風雲緊張之今日．認爲含有重大之意義殊堪祝賀．此項聲明．顯示在維也納保國加入三國聯盟草約之簽訂．是以奠定日保兩國之友好關係．即保國之參與德義日聯盟．使日保關係更形密切．聲明原文如下．保加利亞參與三國聯盟之草約．已於昨（一）日在維也納簽訂．簽訂者有日德義保四國全權代表．日德義全權代表名單如下．大島．李賓特羅甫．齊亞諾．菲露夫．該草約之內容與去年匈牙利等國加入盟約者相類似．保國之加入盟約．在去年已以德義日三國視爲早晚必須實現之事．在巴爾幹風雲緊張之今日．保國終於決定加入軸心國家．殊值得吾人慶賀也．自本年日本公使在保京建立友好關係後．日保邦交．已日見親善．豈獨由於保國之參與聯盟而日保關係始告友好哉．

讀者論壇

從門羅主義到羅斯福主義

去年七月六日．羅斯福授權其私人秘書伊萊．發表一聲明書．大意有下列數要點．則（一）美國對歐亞兩洲無領土野心．（二）歐洲被征服國家之美洲殖民地．應由美洲各國處理之（三）安南問題應由亞洲各國以會商方法解決．此法亦適用於歐洲．此一聲明之原則．就是歐亞美三洲各對其本身範圍而各謀適當之措置．不須他洲人之干涉．換句說．就是各洲門羅主義的具體化．

相隔不到幾個月的時候．羅斯福便把這個公正立場推翻．接二連三強調其干涉歐亞戰爭的意向．并且當泰越和平談判之後．公然採取挑戰姿態派機赴菲．設防關島．●掀起太平洋安靜的波浪．裝出煞有介事的模樣來．同是在歐亞戰爭的期間中．同是一個以美國大總統身份所做出的行動．爲什麼會有這般自相矛盾的表現．難道大一個美國．沒有確定的國策．

我們以爲這是不足驚異的．原因就是羅斯福是一個政客的本質．他把對外聲明爲準備競選總統的工具．

羅斯福主義來修改門羅主義．這幾乎應該是當然的結論．

美國的門羅主義．經過無數歷史演變．本來就已不是一八二三年第五屆總統門羅時代的門羅主義了．以前美國的外交政策有三個顯著傾向．即對美洲大陸用門羅主義以拒外來的勢力侵入．對亞洲尤是其中國用門戶開放政策．和日英作經濟的爭衡．對歐洲聲明不捲入漩渦而暗中以金融政策操縱之．這三種政策．都由門羅主義來做掩護的烟幕．其實美國老早就抱持侵略主義了．他的對外貿易額曾達九十萬萬元美金的高峯數目雖不及英國之大．但是常常出超在十萬萬元美金之額．實在駕凌英國之上．而他的貿易市場却以歐洲爲主．所以第一次大戰．便不能不打破傳統政策起而參加．當時的參戰．就已露出門羅主義的破碇．而羅斯福這回也準備了行這一著棋．

然而．羅斯福的企圖．而且他和上次大戰威爾遜所處的環境也顯然相異．昔日威爾遜的對德宣戰．祇在維持其歐洲利益．雖然脫不了市場爭奪的關係．不像今日羅斯福一般．隱然企圖操縱整個戰局而欲使戰後歐洲與東亞一同受其勢力支配．昔日威爾遜時代．祗是應付歐洲一個戰場．并且因德國無限制的潛水艇政策．擊沉美國多量商船．在美國全民憤慨的情緒中支持戰爭．然後出此一舉．不像今日羅斯福一般．引導美國去應付東西兩個戰場．在人民畏戰情緒之中．用盡種種方法．逼使他們走向沙場搏鬥的途徑去．

●最低限度．也想稱霸遠東．合衆社廿四日紐約電稱．美國每日新聞報著論．大意謂「吾人現伸展門羅主義至亞洲．但美人則反對之．此種新主義．可名之曰羅斯福主義．即凡歐洲列強目前在亞洲之任何地點已行使霸權者．此霸權不易剝削．倘必要時．則靠武力以維持之」．又謂「英帝國在該種主義之下將爲最大的受益者．吾人之工作．顯然當英國忙於在別處作戰之時．担保英國繼續支配遠東．」果如所言．則美國將如何維持此霸權．如何保證英國的支配權．不問而知．就是美國代替英國而作遠東的霸主而已．對遠東既有這個企圖．對歐洲當然也是一貫作風．這就不然再費心去思索這一問題了．

可是．羅斯福必將面對一個事實．那就是國內的革命和國外的堅強反抗．中日兩國的合作．就是堵塞他侵略的一支勁旅．中日民族的立場．是維護其本洲的共同利益的．必然不容他的染指．

●至於美國人民方面．因爲戰爭而增加負担．破壞他們往日安樂的生活．亦是必盛要起來制止其領袖

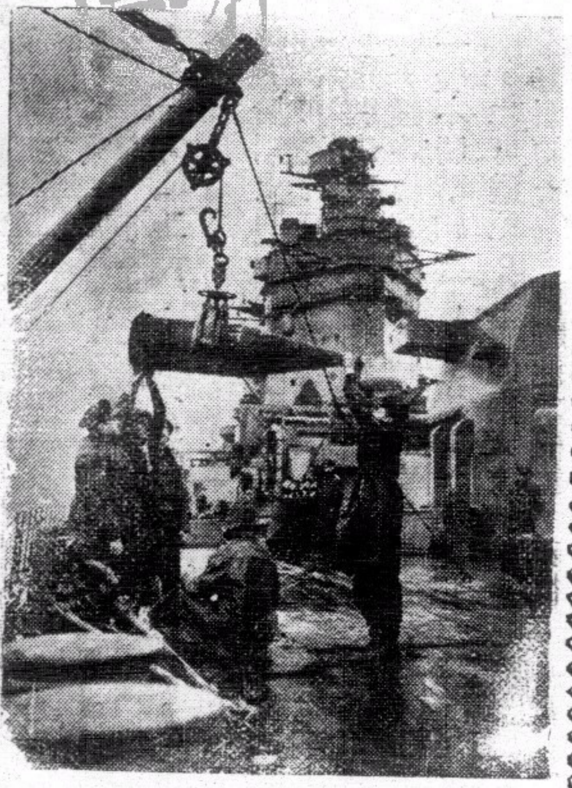

十六吋大徑炮彈從軍火艦上吊下於戰鬥艦上

英機冒大風 猛炸法岸加來斯

并炸德船塢區多處

（合衆社一日倫敦電）今夜西北風雖緊．英轟炸機仍進襲加來斯．英倫海岸上之觀戰者．遙見對岸陸上防空部隊未及迎擊前．重量炸彈已大爆發．據悉．英戰鬥機若干架．今日下午飛至法國北部．擊毀敵戰鬥機三架．英巡邏戰鬥機一架．後在海峽上空．擊落敵轟炸機一架．英機并無損失．

（合衆社一日倫敦電）德機在英國南海岸．密蘭及蘇格蘭東北部數地點投烈性爆炸彈．倫敦區高射砲火密集射擊．倫敦區是夜曾發出空襲警報三次．

（路透社一日倫敦電）英空軍襲德．雖比上週規模較大．但在本週末．仍屬有限．英機曾襲威廉港．其船塢及造船區．見引起大火及爆炸多在科隆．碼頭工廠及其他工業目標．被炸甚烈．起火至一百五十處之多．布勒斯特被炸四次．該處船塢停有納粹巡洋艦一艘會被投以「專用以轟炸是項目標之最猛烈之炸彈」．布倫被炸三次．碼頭貨倉皆被炸中．起火多處．某飛行員稱．加來被炸三次．其中有一次引起大火至三十處之多．在佛拉斯．潛水艇裝配及修理所與船塢區域．被炸兩次．英機襲擊荷蘭及法國北部之機場時．曾投彈若干枚并開機槍掃射．綜計各次襲擊．英機有十一架失蹤．德戰鬥機被毀三架云．

德機隊襲擊倫敦區

（路透社一日倫敦電）星期六日倫敦上空甚少敵機活動．日間未聞有炸彈投下之消息．入夜時間敵機飛翔於英倫南部及倫敦上空．倫敦區於午前發出警報兩次．但不久即告解除．

（合衆社一日柏林電）德消息靈通方面稱．德重轟炸機若干架曾準備數小時向英國東海岸某港口之軍事目標襲擊．傍晚時．有大批轟炸機飛至密蘭某城襲擊．

（合衆社一日倫敦電）倫敦區於下午三時三十分發出警報．但刻尚未有何事發生．聞敵機飛至安格利東部某城市．

（合衆社一日柏林電）高級統帥部宣稱．在本年二月間．德海軍擊沉敵船五十五萬噸．德船被擊沉十九萬噸．據稱．有六十七艘商船受損甚重．其中一身份可認爲喪失．

（合衆社一日羅馬電）此間今日公報稱．「二月二十一日英軍一隊佔領愛琴海之蘇斯要塞島．該處當時有義海陸軍若干人駐守．但昨日義魚雷艇若干艘載有軍隊．由飛機掩護在該處登陸．并將該島克復．俘獲英軍若干名．

美紅十字租船 運糧入法

已得英國同意

（合衆社一日華盛頓電）美國紅十字會．得英國同意．已租得「挨斯茂夫」號輪船．載價值一百二十五萬元之糧食．衣服及藥物運至未被佔領之法國區域．法大使前曾向副國務卿韋爾斯懇求運載美麥云．

蘇聯匈牙利 訂鐵道交通協定

（路透社一日莫斯科電）據悉．蘇聯與匈牙利今日在莫斯科簽訂一項鐵路交通協定．此項協定．經過談判一個月後．卽告完成云．

菲島美文員 美府不允支年俸

有數百人受影響

（合衆社一日華盛頓電）參議員費居今日提出一法案．規定依一九一六年十月十六日至一九三〇年十一月十五日在菲律濱政府服務之美國人．根據美國文員法規定．彼等不由菲政府領取年俸或養老金．內政部目前不允照發此項年俸．故有數百人受影響云．

由不透水之圓門中所見潛艇官員工作情形

美參議院 再辯論租借法案

威拿與塔夫攻擊授權總統 希爾及路嘉斯力支援該案

（路透社二日華盛頓電）參議院今日恢復辯論租借法案時．參議員威拿與塔夫均力謂該法案授權與總統在地中海及遠東之海上使美國之海軍與英艦隊團結．威拿並宣稱．爲期不遠．羅斯福將利用其權力．使歐洲獲致和平．民主黨議員路嘉斯支撐該法案．謂其支撐係「實際之避免戰爭者」．又謂若不能援助英國．則或牽美國與德日作戰．「若以工具而非人力以支撐英國者．則吾人終可以迫令恐參戰者不再發言」云．

（合衆社一日華盛頓電）參議員希爾今日廣播．向國會議員請求終止「虛擲時間及延宕」．通過租借法案．反對此案者皆爲「作種種可笑言論之假先知」．參議員威拿在結束演說時稱．租借法案所述．「愚而可笑」．威氏力言．羅總統將可隨意以任何數字估定海陸軍軍備之價值．而准許全盤之轉讓．彼又敎促總統「運用其戰權」防止戰爭．威氏謂租借法案．使羅總統有權遣派美國艦隊至直布羅陀或星架坡．以此種「貸款」方式而接替英國之軍艦．參議員希爾稱．倘希特勒獲勝．則美國將處於大鉗子攻勢之危險關頭．受德日兩國夾攻．而南美洲則爲其柄子．美國在此將受其攻擊．彼又力言．希特勒會謂「美國爲四方沒落之民主國」．並預言「美國行將崩潰」云．

（合衆社一日華盛頓電）參議員勞路斯稱．若不通過租借法案．即將產生獨裁制．勞氏聲稱．在炸彈震動歐洲時期．「此法案實爲吾入保持民主火焰燃燒之宣言」．又謂．倘英國崩敗則英艦隊將不能再防衛加拿大．而南北美洲各民主國將任由極權國家宰制．倘若英國崩潰．則日本將稱霸於遠東．而希特勒則奴化歐非兩洲云．

希特勒齊亞諾 續在維也納會談

（合衆社一日柏林電）維也納消息稱．希特勒今日下午在帝國酒店與義外長齊亞諾會談．李賓特羅甫亦在座．

（合衆社一日維也納電）保加利亞今日加入軸心同盟．希特勒親見李賓特羅甫．菲露夫．齊亞諾．大島簽約．保總理菲露夫簽字後稱．「保加利亞願意遵守協定時之條文．同與其隣邦仍保持條約上之友誼．并與蘇聯保持傳統之友誼」云．

蘇通知美國 所購美貨 并非運德

（合衆社一日華盛頓電）蘇聯大使奧曼斯基今日向副國務卿韋爾斯保證．美國運往蘇聯之貨物．保完全爲蘇聯國內所用者云．

美大使 飛抵倫敦

英王親往接待

（路透社二日倫敦電）新任美國駐英大使威能特昨日乘飛機由里斯本抵此間．肯說公爵親自歡迎．及後英王在勃里斯圖火車站接待之．威能特微笑謂「余喜在英倫」云．

（合衆社一日倫敦電）英王在往倫敦之一路旁車站．接見美駐英大使威能特．威氏適自里斯本飛抵勃里斯圖．英王此次如此接見外國使節之情形．實爲空前未有之創舉．

義南舉行 經濟談判

（中華社二月廿八日羅馬電）義大利與南斯拉夫商約將於三月三日在羅馬開始由兩國代表談判．隨義德商約之簽訂而產生之義南商約．將使義南兩國達到互換重要原料之目的．

北非英軍 佔領巴達爾斯

（合衆社一日開羅電）英軍總部今日宣稱．英軍已佔領巴達爾斯．截至現在．已俘獲敵軍九千人．尚有敵軍若干投降云．

（路透社一日亞丁電）英空軍公報稱．在阿比西尼亞之馬加利與畢沙中途之阿魯馬達地方．擊毀敵機兩架．又謂在該區英運輸隊．於途中被空襲云．

讓英飛機 一架過期

未抵達目的地

（合衆社一日鹽湖城電）今晨由加州里諾那之機場起飛交予英國之轟炸機七架．有一架逾過六小時尚未抵達此間．

仰光一華僑 運金條出口 被當局拘捕

（路透社一日仰光電）今日泊於此間港口某輪．被緝私人員搜查．結果搜出價值三千八百二十六金鎊之金條．有一華人因意圖偷運金條出口被捕．

蘇國民會議 通過預算

包括國防經費

（合衆社一日莫斯科電）國民會議已通過一九四一年收入四三．三六八．〇〇〇．〇〇〇元．支出四三．三〇〇．〇〇〇．〇〇〇元之預算案．國防經費分爲陸軍方面佔一一．六六〇．〇〇〇．〇〇〇元．海軍方面佔二．五二〇．〇〇〇．〇〇〇元．

（路透社一日莫斯科電）最高蘇維埃之聯邦與民族委員會．於休會前．通過政府一九四一年之預算案．內規定國防費用七〇．九〇〇．〇〇〇．〇〇〇盧布．比去年增加一三．九〇〇．〇〇〇．〇〇〇盧布．預算中之收入總額爲二一六．二〇〇．〇〇〇．〇〇〇盧布．支出爲二一五．四〇〇．〇〇〇．〇〇〇盧布．

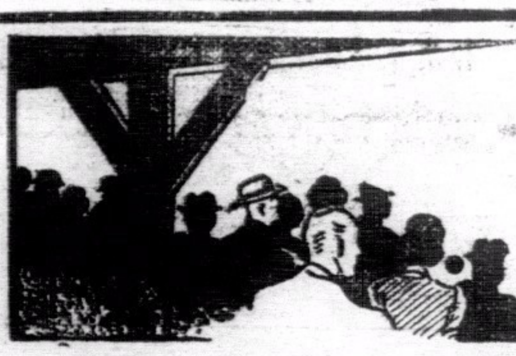

南華體育　第一版

昨日成績亦數奇
敗者俱能破光蛋
南華大勝海軍叛軍已無翻身望
軍粮演出綽絕恐將得乙組銀牌
光華乙曾追和工程半場終因後勁不佳致敗

草上飛

昨日聯賽五場．俱照表舉賽．盡依優勝劣敗正理．並未打出冷門．然而李廣數奇．失敗者均能於慘敗之下勝回一球．僅僅打破光蛋．此亦極湊巧之事也．唯一之甲組賽會．本報已先云南華絕無失敗之理由．蓋以兩隊强弱懸殊．海軍實並無能制南華之實力也．不謂昨日初戰時海軍有超水準之演出．餘十分鐘．嘗將南華陣容擊至散漫無章．屢瀕於險．賽僅七分鐘．會仲蛮右膝又被其左翼士堅拿踢傷．倘能以寡敵衆．在十八分鐘南華因得十二碼罰球之利而打開紀錄前．殊令當時在場之國產觀人提心吊胆者也．南華今勝矣．已以三十分之成績．復居首席．此後尚有勢在必勝之對光華一場．即已使叛軍無復有幾微之在聯賽會翻身望．縱使最不幸而負於警察隊．亦不過造福東方而已．論者謂南華在受人陷害之後．卒在艱苦奮鬥中．能有此壓抑對方．使絕無染指錦標之力．正若天眼昭昭．不負苦心人也．南華有此成績．猶望東方再盡最後努力．并勝其餘兩場．如此則錦標不歸南華．亦歸東方．肥水不過別人田．總令第三者連亞軍獎品亦取不得．則人心大快矣．吾昨見南華得勝後．雖不善飲．亦不禁爲浮一大白也．

其他三場乙組賽會．比數之距離甚大．然俱有緊張熱烈之演出．果不出「球場舊侶」君所料．尤以香港會乙隊之突强爲事出意外．香港會與傑志會若世仇．昨日竟用甲組球員如花路．史龍．邦吾等助陣．曾因十二碼球追成和局．只緣其他藝術有限．始卒爲傑志以二對一之微利擊敗．此實初料之不可及者也．海軍一敗七球．表面似成一面倒．但實際上則演出亦佳．比前已大有進步．不過軍糧兵太好太快．故終歸大敗．然有如昨日之演出．則他日南華或星島乙遇之．實宜仔細也．光華之戰工程上場竟賽成和局．可知光華乙隊亦因非易與者．只因後勁不繼．故終爲工程所敗耳．由於昨日工程與軍糧兩隊之演出相比較．則工程今後苟不愼而再失四分者．恐乙組聯賽錦標．不終屬彼輩而翻屬軍糧兵亦巧矣．

丙組一戰．昨改在對海漆咸道場舉行．飛機隊太强．若予取予携．連勝軍醫四隻．但在軍醫努力之下．卒亦打破光蛋而後散．遂造成昨日五場失敗者俱能囘一球之奇數也．

在兩俱進步之中
軍糧七對一大勝海軍
海軍演出本佳無奈軍糧太好
軍糧氣充力足無怪能勝工程

子濺

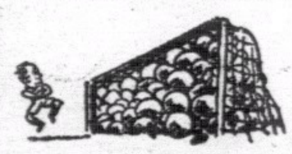

昨日在南海甲組會戰之前．鋼鑼灣畔先來一幕乙組戰爭．由軍糧隊與海軍隊對賽．兩隊俱爲慾得乙組特別銀牌準決賽權隊伍．早知必有劇爭．蓋海軍雖已與聯賽錦標絕緣．然爲試驗銀牌戰鬥力計．昨固不容其不奮鬥者也．是故其管理員當奴臣．昨因加强乙組戰鬥力計．特遣甲組左中衞必烈入伍爲助．改當右後衞．此公體壯力强．脚頭爽辣．演出至佳．若非由彼屢挽大險．則以軍糧隊昨日之超綽演出．當不止勝七球已也．

雖然．海軍亦非弱者．以昨日之演出而論．已比往昔爲佳．此實得自連日之苦練者也．若非剛捷敏捷非凡之軍糧前鋒．則固亦非易與者．此後南華與星島兩乙隊．幸勿輕視之也．至於軍糧．若照昨日之演出．則甲組隊伍．恐亦無多能勝彼輩者．吾非固長他人志氣．照如今乙組菲隊之實力．恐未必有能勝該隊之希望也．

昨日軍糧前鋒之疾捷處．爲前此之所未有．即此已可知其曾加緊練氣．故雖在海軍英勇抵抗之下．仍收五鋒俱達射門得利之功．右輔摩瑾危險性更大．竟有連中三元之妙．且實會妙射四球．不過有一球被判爲越位未入算耳．

說到該越位球．我不能不提出一爲研究．當時是正前鋒近門施射．被門將擋出．球再爲在正前鋒之後之右輔救得．再清脆射入網內．其時海軍兩後衞見球反彈而反趨．固然造成軍糧正前鋒被陷在越位之地．但其時甚暫．只一反彈一按一踢．球已入網．則正前鋒實無趨向於再賽球之時間可知．當時球證亞當氏已判爲軍糧得勝矣．但當巡邊員之海軍中人搖旗指正前鋒越位．並出場向球證指示．球證猶豫更原判．反罰軍糧隊一任意球．似此種裁判法．是否有當．吾愧閱歷未充．唯留待老前輩「球場舊侶」君爲之解釋而已．

昨軍糧隊於賽足十分鐘時．因海軍正中衞．誤將球踢歸後．由其右翼格連截得之便．單刀直入斜中一球．十六分又由正前鋒奇勒妙射一記．廿五分鐘．右輔摩瑾建功．廿七分鐘．左翼馬田得利．遂淨勝四球．至卅二分鐘．海軍在奮戰之下．由左輔麼蘭打破光蛋．成四比一之局小休．下半時九分鐘．摩瑾射入一球不算如上述．十二分鐘．左輔威亞射入一記．二十分鐘及廿七分鐘．摩瑾又連入二隻．軍糧遂以七比一勝．雙方名單如下．

△軍糧隊　密地臣．布烈梳．摩利．夏門．楊氏．士壁．馬田．威亞．奇勒．摩瑾．格連．

△海軍軍　荷路．律打．必烈．卑利．告羅夫脫．彬巢．文氏．麼[illegible]．威健臣．畢氏．卑士．

大角咀今戰競藝
尋常盃小型足球聯賽
昨日居聯以一對零勝大衆紅
魚業亦以六對零大勝牛小隊
榮發黑僅以二對一壓倒菓菜

胡椒

魚業球員區業發遭記名袁耀林被罰離場

九龍小型足球總會主辦之第一屆尋常盃小型足球聯賽．今日僅得一場舉行．由大角咀出戰競藝隊．大角咀實力未見强横．前鋒線僅恃曾錦洪一人之力推進．後衞脆弱．競藝爲力雖未能稱强横．惟各將演出有較佳之聯絡．且三鋒富衝刺力．守衞亦能抵禦大角咀三鋒有餘．雙方雖已失去爭奪決賽權之望．惟欲求取得較高之地位．預料今日雙方必出全力以赴．左券多爲競藝所操也．茲列雙方陣容如下．

△競藝隊　高定明．蔡漢清．余育德．林偉全．趙仕添．顧稚倫．邱仁光．「生力軍」王啓源．張冠生．黃鏡輝．羅志華．黃衮華．林文華．何炳基．

△大角咀　曾錦洪．劉克日．張少平．劉紹蘇．林福榮．郭錦福．麥曜明．「生力軍」劉錦華．陳鴻發．黃玉麟．陳永欽．梁傑．陳錦坤．郭錦全．

昨日下午二時三刻．由居聯會出戰大衆紅．居聯因知大衆紅實非易與者．昨日竟出全力以赴．各將均有超水準演出．圍攻大衆紅禁地多次．幸得大衆紅門將陳炳有穩健表演．屢挽狂瀾．否則大衆紅昨日不堪切想．大衆紅前鋒線聯絡散漫．未能予居聯會以相當威脅．是以一戰結果．居聯會能以一對零壓倒大衆紅．打破其不敗紀錄．

開賽時．大衆紅曾一度採得攻勢．朱金連一次遠射．爲居聯門將救脫．居聯得機反攻．曾智德陳倉暗渡．陳炳閉門不納．飛身勾消．鏖戰不久．李春發捲土重來．文廣南方漸有過火舉動演出．大衆紅張樹榮一次得機．李漢大刀闊斧．迎頭殺退．如是混戰多時．休息號鳴．雙方仍無建樹．

易陣再戰．大衆紅復採攻勢．李漢把守中路．黃永年．麥志强攻守兼施．大衆紅屢攻不逞．居聯得機反攻．曾智德相機行事．果然得手．大衆紅城池先告失陷．局勢一變之後．大衆紅不甘揖失．大舉反攻．惟三鋒欠缺最後一脚．失機不小．反視居聯氣燄甚盛．大有氣吞牛斗之概．惟大衆紅守將以既失一城．不敢再陷前轍．乃步步爲營．居聯亦屢遭擊退．再戰聲中．鳴金收兵．居聯以一球之微．打破大衆紅之長勝紀錄．陣容列下．

△居聯會　梁錫權．曾智德．李春發．黃永年．麥志强．李漢．馮北賢（上）．麥錦新（下）．

△大衆紅　陳炳南．羅蔭和．文廣南．劉德仁．何爾輝．張樹榮．朱金連．

下午四時正．第二戰隨即開始．由會字組魚業隊出戰牛小隊．牛小球員全屬中童．雖全軍盡墨．惟各將作戰精神甚佳．魚業隊乃爲高踞會字組首席之隊伍．賽前觀衆均知牛小隊必非魚業之敵．豈料魚業隊球員．演出竟然過勇．以施於紫爲觀衆認爲最實爲筆者所不解．夫牛小隊球員乃全爲中童而已．守體育精神之牛小隊之上．而賽來絕無過火演出．且魚業隊必能取得勝利者．昨日魚業隊竟有區業發被球證黃華權記名．袁耀林更被逐離場．竊以爲魚業隊在昨日一役而有如是之舉出．實失去價値也．以昨日雙方演出．當以魚業隊聯絡較佳．惟牛小各將表演亦甚努力．雖敗亦不餒．其作戰精神．實堪爲各隊作範．

京江黃華權執法．一聲令下．雙方開始厮殺．李仲渠在禁地犯規．被判極刑．鄭克仁當劊子手．故意射球踢高．魚業大難不死．大舉反攻．周啓河先拔頭籌．何玉衡繼之錦上添花．上半時完．

易陣後．魚業仍極得勢．袁耀林再記一功．區業發演出過勇．遭球證記名．不旋踵．袁耀林亦因表演過火．被逐離場．魚業僅得六人應戰．區業發大發雄威．連蹈三關．以六對〇取得勝利．雙方列陣如下．

△魚業隊　袁耀林．梁渠．李仲渠．何玉衡．梁福緣．區業發．周啓河．劉振邦．

△牛小隊　梁兆明．張克仁．梁章華．張國明．鍾雲樂．黃金泉．麥寶才．

第二場既告結束．菓菜與榮發黑健兒相繼登場．榮發黑以原班人馬上陣．菓菜中鋒鄭金作壁上觀．何應芬手創已痊．昨日復出勠力．掛印任中鋒．右翼以梁清華担任．雙方賽中勢均力敵．頗多精彩鏡頭．雙方守將均能予三鋒以嚴密監視．上半時兩隊均恃罰球取得勝利．下半時雙方表演更見緊張．前鋒線輾遭守將擊潰．倘非最後五分鐘．菓菜梁定業大意失荊州．則兩隊有成平手之可能．

兩軍既接．惡戰開展．榮發黑先採攻勢．梁炳坤揮軍進襲．菓菜守將一一擊退．鏖戰十分鐘．榮發黑又見得機．曾桂全挺進．張偉剛從後搶球．犯規被罰．梁炳坤主踢．球之去勢甚勁．梁定業撲出．莫華炳以機不可失．衝前命射．先開紀錄．十六分鐘．菓菜大舉反攻．梁清華得機切入．被罰．梁清華主踢．將球踢出門前．何洪光漏頂．何應芬頂球入網．一對一．雙方成平手．然後休息．再戰聲中．雙方互有攻守．門將屢救險球．斷殺多時．梁炳坤得機遠吊．梁定業躍高浸收．菓業三鋒反攻．何洪光守土有方．一脚勾消．鏖戰至最後五分鐘．梁炳坤突放冷箭．梁定業偶一疏虞．事前未作準備．見狀慌忙撲救．惟已不及．榮發黑終取得二對一之利而後散．陣容列下．

△榮發黑　蕭日華．何洪光．何錦泉．曾桂全．梁炳坤．莫華炳．

△菓菜隊　梁定業．鄧耀華．張偉剛．梁炳新（上）．黃振福．何應芬．梁清華（下）．麥其廣．

本週足球比賽秩序

三月八日（星期六）

下午四時半
甲聯賽
米杜息對警察會（3－4）……界限街場
士葛隊對九龍會（1－3）……九龍球場
東方會對聖若瑟（4－1）……加路連山

下午三時正
乙聯賽
米杜息對軍需隊（初逢）……界限街場
士葛隊對九龍會（初逢）……九龍會場
南華會對海軍隊（初逢）……加路連山
卅營炮兵對香港會（初逢）……聖若瑟場

下午四時半
軍糧隊對光華會（初逢）……聖若瑟場

下午三時正
丙聯賽
軍醫隊對打旗隊（1－5）……香港會場
廿營炮兵對國際隊（5－1）……漆咸道場
工程隊對卅五營炮兵（1－0）……陸軍球場

下午四時半
卅六營炮兵對十二營炮兵（1－3）陸軍球場
廿四營炮兵對七營炮兵（3－0）……漆咸道場

三月九日（星期日）

下午四時半
甲聯賽
南華會對光華會（1－0）……加路連山

下午三時正
乙聯賽
傑志會對工程隊（2－3）……加路連山

下午四時半
警察會對星島會（初逢）……界限街場

下午三時正
丙聯賽
蜆殼隊對飛機隊（0－5）……界限街場

永寧昨日挫南强
協會五屆德權鼎聯賽
月星以三對一擊退純正

瀟洒生

中華全國小型足球協會香港分會舉辦之全港公開第五屆德權鼎聯賽．昨日於風和日暖中．由港紳葉蘭泉氏．主特典禮．而揭開戰幕．三時已屆．各隊齊集拍照．隨即由鮑覺幻及鮑志端二氏．陪同葉氏行開球禮．井由梁雪峯氏．代表協會致送花籃與葉氏．大戰于是展開．

星河發令．兩軍戰鼓擂鳴．純正一經接觸．即採用「純正」之聯防式作戰策略．以拒月星之來師．三通鼓響．月隊後防急中．忽擺鳥龍陣．純正隊三鋒圍攻．月碧金於危．遂用「純正」之球拔而得勝．月隊一敗．遂避重就輕「純正式」之球拔之施展．於此遂不得退．月星否極泰來．黃炳鴻．羅子詢．陳永福．一一將其擊至片片碎．三比一純正隊奔北矣．

△月星隊　黃啓明．鄭炳．陳炳．金碧．羅藤和．郭金有．黃炳鴻．羅子詢．殷子洪．陳永福．

△純正學校　羅玉田．梁安誠．曾祥幹．龐家就．梁應渠．梁安漢．鄧建業．

梁棣芳吹動胡笳．永寧南强之戰展開．三通鼓響．一觸即發．永寧取攻．南强取守．大戰之下．永寧將士有密契之聯絡．且攻守得宜．梁錦棠．陳夢賢．遂各建一功．南强以二比零之戰績．敗走於銅鑼灣畔．雙方陣勢如下．

△永寧隊　梁錦棠．梁邵良才．潘兆榮．黃福桓．梁炳衡．梁仕儀．陳夢賢．

△南强會　袁宏興．盧清泉．余根樹．曾國光．陸顯光．陳麟芳．曾其開．曾兆鎮．曾其邁．吳輝賢．

九龍小型足球總會
今晚召開常委會
並同時召開賽委緊急會議

飛而生

九龍小型足球總會．定今日下午八時．在總會議事廳召開本月份常務委員會議．商討關於修改章程及內部事宜云．又總會主辦之第一屆尋常盃小型足球聯賽自元旦日作處女賽後．至今已經二閱月．賽事進行異常順利．昨日下午四時正．魚業隊出戰牛小隊一役．魚業有球員袁耀林．被當場球證黃華權判令離場．並將事實呈報總會．總會賽委會據報後．乃定今日下午七時．在常委會議前．召開緊急賽委會議．審查關於袁耀林被罰離場事件云．

特別銀牌準決賽
南利今戰警友友
下午五時一刻舉賽於膠廠球場

飛而生

九龍小型足球總會主力之第一屆特別銀牌賽．按表今日下午五時一刻．將有一場準決賽在香港膠廠球場舉行．由南利體育會出警友友．警友友擁有好手如鄒文治．何寶堉．李國威．謝錦洪．黃文貴．陳光裕．黃瑞祺等．實力異常雄厚．南利雖亦有何有基．何洛基．麥平．尹卓新．梁炳燊．朱永强．黎仲賢．顏顯能等爲助．仍以爲實力未足．近更徵得曾仲雲及劉慶材相助．實力更覺雄厚．惟曾仲雲昨日在出戰海軍時扭傷足部．是以今日能否出場作賽．不得而知．昨據南利會主事者稱．劉慶材亦因事務關係．不能逗留過久．聞今晨已溫返濠江．如是則南利陣容．當與出戰膠廠時之編排無異．屆時想亦能予警友以威脅．如劉慶材與曾仲雲均能出助．則雙方陣容列下．

△南利會　顏顯能．何洛基．麥錦．曾仲雲．劉慶材．麥平．梁炳燊．尹卓新．何有基．朱永强．黎仲賢．

△警友友　何寶堉．陳光裕．黃新．李國威．謝錦洪．范桂才．黃文貴．黃瑞祺．鄒文治．

小球簡訊

※第五屆德權鼎小型足球聯賽．昨日在海軍球場舉行處女賽．由港紳葉蘭泉氏主持開球禮．情形異常熱鬧．

※中華全國小型足球協會香港分會第六屆選舉職員事宜．開業經籌備就緒．短期內各職員當陸續產生．本年度該會副會長一缺．聞現任黑灰體育會長梁晏榮氏希望最高．緣梁氏熱心體育．猶於社會公益．辦理不遺餘力．衆望所歸．理應宜矣．

※白羅仙盃小型球淘汰賽．五日五時一刻由尖沙咀再度出戰傑志會於海軍球場．查兩隊已躍入準決賽週．到時定有無限精彩鏡頭演出．以饗觀衆也．

※小型球協會．近擬籌建球場．進行頗爲積極．不久諒當實現．將來各球隊定獲益不淺．

※昨日葉蘭泉氏携著他的夫人．坐駕深綠色的汽車於下午二時半抵達海軍球場．爲五屆德權鼎主持開球禮．是日葉氏穿著黑的西服衿頭插一朶鮮艷的花兒．態度雍容．精神却也霍爍．

※三時笛聲一響．葉氏跑往球場當中．一脚頭一蹴．看來頗還有勁．不像一個年已六十的老翁動作．

※昨日首場由純正出戰月星作初度比賽．兩隊表演也頗「精彩」．可是粗暴一點．

※近日春雨連綿．菓北的禁地幾成溜冰場．某球迷說．還是一個「醬鴨」製造所．我說．亦得．

※梁雪峯近來有煙斗癖．手不離斗．真有些紳士氣味．頭髮蓬鬆．還帶點名士派頭．

※「地保」李惠林於前日戰事緊張時．笑容滿臉．據說怨而至四對一．贏怨光華．

※年前乒乓埠際健將鍾健余．久已息影球壇．昨竟發現在海軍球場湊熱鬧．身穿青絨西裝．英氣勃勃．（零霏）

九龍總會
通告各隊

九龍小型足球總會．昨日發出通告如下．三月份之尋常盃比賽秩序．業已印就．各未收到之球隊．可向華興書局索取云．

代郵

談鶴年．張仁聲兩位先生．今日下午七時．在總會議事廳召開緊急賽委會議．務希撥冗參加．雷小明敬約

敬悉示覆．因球場不暇．請於星期一日下午一時在香港樹膠廠球場．請依時到賽爲盼．此上興中華劇團小型球隊隊長鑑．興衆小型球隊隊長何志林敬約

何滿棠君．見字請於七日到港一行．至要至要．劉德仁

小型球友誼賽

香港區

△大中華小型球隊．昨承黑鷹小型球隊之約．作友誼賽於海軍球場．因是日球場濕滑．故賽來吃力異常．大中華先由周志祥勇奪一關．邱華春單刀赴會．結果．大中華隊以二比〇得勝．茲將陣容列下．

△大中華　黃家明．駱錦泉．黃振岳．邱華春．黃士俞．周志祥．馮紹發．廖貴傳．

△黑鷹社　梁森漢．袁炳根．梁社烈．伍其德．陸天事．彭宇超．

九龍區

昨日上海銀行天祥小型足球隊．與對海半島酒店足球隊．在半島球場作友誼賽．雙方實力雄厚．結果天祥隊祺高一著．以一比〇獲勝．陣容列下．

△天祥隊　余池．譚鏡波．陸觀培．陸觀賢．馮幹雄．楊培．林圖．吳永康．倭瓜．榮新．

上週足球總賬

△甲聯賽

南華會	勝	海軍隊	四比一
聖若瑟	勝	光華會	一比〇
米杜息	勝	士葛隊	三比一

△乙聯賽

傑志會	勝	香港會	二比一
工程隊	勝	光華會	四比一
軍糧隊	勝	海軍隊	七比一
軍需隊	勝	南華會	三比二
警察隊	勝	士葛隊	二比一

△丙聯賽

飛機隊	勝	軍醫隊	四比一
卅六營炮兵	勝	蜆殼隊	六比一
十二營炮兵	對	廿營炮兵	展期
國際隊	對	廿四營炮兵	展期
打旗隊	勝	工程隊	六比一

△友誼賽

東方會	勝	警察會	四比三

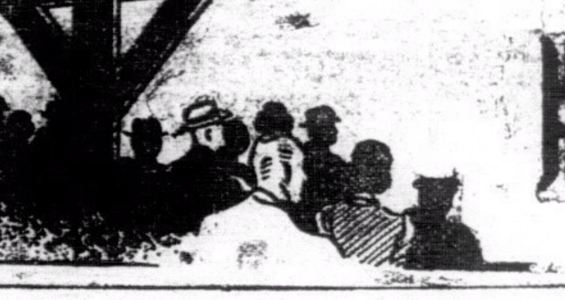

南華體育 第二版

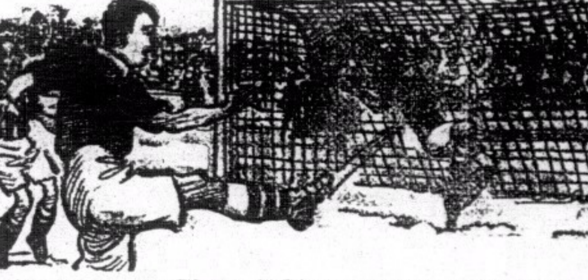

南華要謝謝奧馬 因罰球引發威力

球場舊侶

昨以四比一擊敗頑抗之海軍 再努力兩次卽穩得聯賽錦標

陳德輝水準不及從前為公為私俱宜善修養

昨日銅鑼灣畔車水馬龍・蓋幾個海軍足球場上・看台而外有小型球協會之第五屆德權鼎在共處開幕・看台以內則有南華與海軍作甲組聯賽・鄉人各適其適・遂成場內場外俱熱鬧之象・大球小球・一般中人甚深也・

在飽觀一場烈熱勝常之乙組聯賽後・甲組之戰於四時半開場・南華人物如昨報・有李國威暫退讓賢兼自養傷・但仍到場作壁上觀・海軍方面・則有默生者三人・事後調查雙翼與中衛俱頗有來歷之足球健將・素未在港露臉・所在艦昨適在港・故出場效力・管理人本抱有滿腔熱望・以爲借此三員之力・可予南華以相當之威脅者也・不謂三人失練・更遇棋高一著之老牌軍・故未能顯露眞功夫。殊令管理人當奴臣失望・據謂彼仍信三員經過相當訓練・習慣港中場地與賽法後・必成可靠人物・我對此說亦表示同意・蓋觀三者門路俱佳・不過爲南華之機警短傳法所矇・其後遂亂步驟耳・最先海軍衛得南華略見紛亂・三者不無多少功能・亦他日之能員也・吾人切不可輕視之・

昨日最令擁南派歡忻者・厥爲當裁判員者爲奧馬・蓋其人閱歷老到・目光銳利・絕無些須壓抑華隊嫌疑・判事一毫不苟・吾見裁判員亦多矣・對於禁衛界內之微細犯規・鮮有依章判罰者・如昨日所判之十二碼罰球・則在中西對賽中・裁判員十九必輕輕放過・蓋當時羅富利雖在危急時期・向李惠堂撞去・然人尚未倒・若使判員不鳴號判罰・南華固亦無奈伊何者也・惟奧馬察察爲明・乃能及時鳴號・有疑該球不應判罰者・其實應罰之至・蓋羅富利當時實用肘向惠堂背後撞後・至失控制力・雖未至倒地・已失其似可必勝機會・安可不罰・球例之立・所以維持公道者・因一方强奪一方已成之機會而判罰・尙有何疑竇存乎其中・此我以爲奧馬之判事至當也・

我之所謂南華要謝謝奧馬・非謂其不應得而有意外之獲得也・不過謝其判事公平耳・平心論事・在昨日最先十來分鐘之演出・海軍虎虎有生氣・在傍觀水兵高呼「用你的重量」之助威聲下・海軍衝擊殊甚・南華陣脚爲亂・每瀕於危・若不有十二碼罰球以奪其氣・則後此南華能否有好整以下之演出而再勝三球・實未可知也・能因十二碼罰球而收大勝之利・不謝奧馬又何能・

昨日惠堂自知氣足・故當中鋒・尙幸彼能加倍實力・遂收膚功・昨日陳德輝似精神不屬・未見平時水準・脚下力有未充・交球多失準繩・若以領軍・恐未能收此大效也・敬語陳君・母會成功在望・所賴於君之努力者正多・爲公爲私・此時俱應倍加發奮・願必加功練習。早眠早起・百尺竿頭・再進一步・全國最好中鋒・仍是捨君莫屬也・昨日雙方陣容如次・

△南華會

譚均幹
謝錦洪 曾仲雲
劉松生 林德譜 劉慶才
李碩友 鄭文治 李惠堂 陳德輝 李德祺

△海軍隊

甚夫
奧力根 羅富利
鶴堅士 哈熱 保羅
士堅拿 巴把 軒地 獵披治 曼打臣

在一鼓作氣中・士堅拿早已在南華陣脚尙未扎穩之下・得機向南華球門猛射・尙幸均幹鎖定救出・南華反攻・乃每遭羅富利擊退・及李德祺急衝・奧力根力抵・且幾發生誤會・七分鐘・士堅拿又捲土重來・正起脚欲射・曾仲雲伸足勇截・竟被踢踵膝蓋・倒地不能興・乃頓李子飛與阿祥合力扛出場後調理・一時南華須以寡敵衆・空氣殊緊張也・

南華并不因傷人而餒志・立取反攻之勢・李德祺邊陲起義・送糧德捍施射・乃爲哈熱擒脫・至十分鐘時・曾仲雲於掌聲中復出・初則彳亍以行・頗失水準・但賽約五分鐘・卽英勇如舊・仍若一柱擎天・南華旣無後顧憂・又發動反攻・十八分鐘・惠堂因碩友傳球銳進・將及舉足射門時時・突被羅富利追及・自後一撞・人遂離球幾躍・裁判鳴號裁判極刑・惠堂主踢・一針見血・已開殺戒矣・一時歡聲雷動・但聞陸叔高呼李惠堂也・

旣得甜頭・南華心定・水兵豪氣已減・於是南華得以從容施展短傳控制法・又賽六分鐘・鄭文治傳左・李碩友閃過羅富利急足便進・匹馬向前認門猛射中左門角而入網側・南華再得此第二功・心更定・而勝算穩操矣・

卅二分鐘・海軍忽舉反攻・軒地近門向後高吊・均幹躍起・手僅及球・雖已舉出・然去未遠・一時兵馬雜沓・尙幸曾仲雲機警英勇・一頭撞球出外・但見劉慶才一下遠傳・李德祺卽乘海軍後防空虛・實施閃電戰術・其走如飛・陳德輝步武亦本非慢・已自中路趕上接應・但奈何羅富利・亦能及時包抄・僅得角球虛花耳・上半時・南華二比〇勝・

下半時南華取攻勢者凡八分鐘・而後軒地得機領軍反攻・曾仲雲接連兩救犬險・此後海軍爲勢好轉・每威脅南華之門・均幹妙救獵披治猛射後・兩方曾各得角球・南華所得角球以善救無失・但海軍於十八分鐘由哈熱所負之角球・因李惠堂故立在海軍門限外咫尺處張聲勢・碩友吊來又恰可・遂被陳德輝得隙迎球用頭頂入網內・南華勝利更穩・其復海軍苦戰・南華雖攻多守少・仍無所獲・直至距完場僅三分鐘時・始見李惠堂於鄭陳李（德祺）三者互用短傳以亂海軍之志之便・由李惠堂得球妙足射入・

南華旣勝兩球・且僅餘三分鐘時間・以勝利穩如鐵塔・守衛不無略見鬆懈・遂被晏打臣侵入猛射・均幹仆地將球擋出・無奈再爲獵披治所得・認門射返時均幹未及翻身起擋・遂被打破光蛋・以四比一終場・

昨日南華除陳德輝未及平時水準外・員員演出俱佳・尤以林德譜・劉松生・謝錦洪・曾仲雲・鄭文治五位少年之尤足進步爲可喜・均幹已恢復往時水準・李碩友亦無復紳士氣派・李惠堂與劉慶才兩老將並皆佳妙・若陳德輝亦有其應有之演出・李德祺能再向右翼位置賽法上略加研究・則吾不知本港尙有何隊能有如斯勻稱之隊伍也・

昨日海軍門前雙方混戰之緊張鏡頭（原眞攝）

謝錦洪力抵獵披治（英倫攝）

譚均幹之雙龍通天手法（原眞攝）

昨日嘉山頂上乙組聯賽 工程施威壓光華

飛而生

上半時李惠林主踢十二碼宴客 易陣後工程發奮得四對一之利

昨日加路連山・僅得一場乙組聯賽舉行・由工程隊迎戰光華乙・工程隊乃本屆乙組雄師・自出戰以來・僅負於軍糧隊一次・對冠軍染指之希望・仍未失去・因知光華乙組演出時價不同・昨爲審愼・免爲光華所算計・以全力出戰・新從九龍會投効之衣路士梨・亦參予戎行・惟鄧松柏、陳錦培・及張漢新・則作豹隱・光華則起用周永雄當後衛・盧樹嘉改作中衛・上半時竟能逼和工程隊・惟下半時更調陣容後・復因球員多後勁不繼・於是一敗塗地・以一對四慘敗於工程隊・

考光華乙組各將在昨日一役演出・門將林正芳・在上半時演出頭頭是道・竟鬭手莫士咸之上・屢救大險・功不可沒・惟下半時開始後・守將後勁不繼・未能遏止工程五鋒之衝刺・林正芳乃稍露怯場病・昨日所負四球中・有兩球林正芳應負相當責任・後衛周永雄・演出爲守衛線最佳之一員・脚頭清脆・楊本漢與之合作・實相得益彰・此子街不恥下問・當有飛黃騰達之時・楊本漢在昨日一役演出・亦見穩健・下半時似未若上半時活動・中衛綫・三將均未見穩健・楊子祥有路而無氣力・未易監視霍士之活動・梁炳全大失水準・數數失機・幸得周永雄屢屢衝出救脫大險・盧樹嘉不慣充當中衛・襄來生硬・常露破綻・前鋒綫・上半時之編排較下半時爲佳・蓋以李恩樑與龍自立分任兩翼・能予工程隊以相當威脅・下半時以羅顯駒當左翼・絕少威脅工程隊之機・無異折去一翼・李恩樑領軍材雖較陳偉生爲老到・惟陳偉生在昨日上半時演出亦有相當造詣・下半時改當左輔・反未若上半時之佳・梁炳金賽來微嫌過於隨後・影擲前鋒推進力・惟昨日亦會救脫不少險球・光華之負・氣力不繼與改排陣容・亦有相當關係也・

工程隊門將莫士咸・在初賽時演出未見穩健・及後則漸入佳境・撲救險球・博得不少掌聲・後衛鄭英權與珀爾瑪・表演異常穩健・鄭英權自効力工程隊以來・以昨日一場表演爲最佳・珀爾瑪會挽救危機多次・且能予龍自立以相當威脅・中衛綫梳氏爲守衛綫之靈魂・進攻退守・有條不紊・波利路與泰羅有密切聯絡・包抄得宜・工程隊昨日之不多負・兩翼衛亦有相當功勞・中鋒霍士・在上半時曾受楊子祥之監視・下半時則異常活動・惟昨日甚少衝刺・柏林爲前鋒線最活動之一員・昨日工程・僅賴柏林之衝刺・方能取得勝利・倘工程昨日無柏林之衝刺・則光華大有逼和工程之可能・衣路士梨表演亦見佳妙・昨日常隨後供應・甚少衝刺之機・右翼李惠林・上半時演來未見佳妙・遭楊本漢嚴密之監視・昨日主踢十二碼罰球・竟然宴客・則當時不齊可知・下半時・斬見恢復原日推進之速度・左翼鍾士・本効力工程丙組・及後因工程名將受傷・乃調彼當乙組球員・初當左中衛・演來平平無奇・昨日出任左翼・賽來異常迅速、與李惠林可稱乙組之雙翼齊飛・昨日能予光華以極大之威脅・下午三時・雙方球員相繼登場・稍試脚頭後・旋卽列成陣容如下・

△工程隊

莫士咸
珀爾瑪 鄭英權
泰羅 梳氏 波利路
鍾士 柏林 霍士 衣路士梨 李惠林

△光華乙

林正芳
楊本漢 周永雄
盧樹嘉 楊子祥 梁炳全
李恩樑 羅穎駒 陳偉生 梁炳金 龍自立

光華擇位失利・向西列陣・黑衣判官一聲令下・方開始厮殺・初戰時・光華氣燄甚盛・僅賽一分鐘・自立得機侵近・底線傳中・穎駒斜撤出界・五分鐘・霍士得陳遠射・正芳救出・子祥頭頂・梳氏截得・放高射炮・十分鐘・工程攻勢甚盛・樹嘉回師救險・在禁地內犯手球・被判極刑・惠林當劊子手・斜射出界・光華大難不死・大舉反攻・恩樑傳中・偉生衝前命射・莫士咸救球出險・十五分鐘・工程又見得勢・惠林挑過炳全・略盤數武・傳球中路・霍士球到人隨・本漢及時殺退・十六分鐘・偉生傳交恩樑・恩樑放高射炮・十八分鐘・鍾士偉中・霍士命射・撞中門楣・反彈而出・本漢一脚傳出・又爲衣路士梨截得・以機不可失・突放冷箭・正芳救出阿斗・廿分鐘・偉生得機挺進・英權鏟球出險・偉生反身截得・立刻發炮・莫士咸救出・廿五分鐘・霍士過關斬將・正芳見勢危急・棄城衝出・揕球出險・惠林衝到溜關・樹嘉從容勾消・卅一分鐘・自立得後方輸送・挑過英權・傳交恩樑・恩樑命射・莫士咸撲出・自立及時衝到・舉足叩關・撞中門柱・反彈而出・珀爾瑪及時掩護・一脚勾消・如是混戰多時・雙方互有攻守・休息時・雙方仍無建樹・

易陣再戰・光華以李恩樑掛印任中鋒・陳偉生任左輔・羅穎駒當左翼・工程則由霍士與柏林易位・劇戰再告展開・五分鐘・偉生得穎駒傳球・遠交自立・自立單刀赴會・莫士咸撲救出險・十分鐘・泰羅得球遠傳・樹嘉漏過・惠林截得反身盤上・切入傳中・鍾士截得斜撤入網・先開紀錄・光華自陷一城後・守將之位置微覺凌亂・且未能予工程五鋒以監視・十五分鐘・柏林得霍士妙傳・舉足叩關・正芳措手不及・又失一城・十六分鐘・光華不甘損失・由恩樑打成二對一緊張局面・十七分鐘・霍士得後方輸送・妙傳柏林・柏林一馬當先・又得一關・三對一・此後光華大舉反攻・無奈工程守衛堅强・久久仍未得逞・至卅一分鐘・柏林盤前・挑過周永雄・在將出界時踢出・惠林衝到・以胸撞球入網・四對一・再戰不久・完場笛鳴・光華以一對四羽・

澳學生男女籃球聯隊 將率師征港義賽四場

澳門學生男女籃球聯隊・最近組集勁旅・定于下月四日・率師征港・經已向港方籃球界挑戰・擬定比賽四場・所得收入・撥作義欵・查港方據函後・經已商得南華・星島・培英・南商男女各隊同意・屆時尤派隊出戰・現港方籃球界・將於日內去函澳方・請其依時派隊來港云・

青支會 女籃消息

青支會最近對于女子籃球規例・爲使球員明瞭一切起見・定於今夕七時・在該會禮堂開球例座談會・由石振達・郭木開・李振中・蕭漢烈主講・並歡迎外界參加云・

正廷杯 女籃比賽

定本月八日開始・秩序昨正式排定・

青支會主辦之正廷杯女子籃球賽・現參加者共有三隊・已于日前代表會議・決定本月八日開賽・採取雙循環制・關于賽程・昨已正式排定如下・三月八日南華對防空甲・三月十二日南商對南華・三月十五日防空甲對南商・三月十九日南華對防空甲・三月廿二日南商對南華・三月廿六日防空甲對南商・以上各場比賽・定下午四時半・地點青支會場・

今日潮汐	退	上午六時零六分 下午六時四十三分
	漲	下午十一時五十七
明日潮汐	退	上午六時廿八分 下午七時三十七分
	漲	上午零時二十七分 下午十二時卅九分

草地網球公開賽 李惠堂聲言退出

全港雙單打草地網球錦標賽・將於本月十日開始・昨報名參加之李惠堂氏・會對新亞社記者稱・本人臂傷未痊・早有不參加之意・惟以此賽之籌餘・是撥與南華早報作爲援英戰費者・故力請加入・余問某人是否仍有參加・蒙氏謂無・當時蒙氏與余（李自稱）協議・謂將來有某人參加・卽將報名費退回・余于是參加單打賽・又與姚德焯合拍雙打賽・昨日披讀報名單內・竟有某人在・故余卽決意與姚氏共同退出・報名費則捐作援英戰費・聞陸鏡輝及陸鏡祥兄弟・亦決意退出云・

籃球友賽 記者對廣大

記者籃球隊承廣大校友隊之約・定於今（三）日下午三時・在該校球場作友誼賽・記者隊各隊員・請於二時半到記者公會齊集出發・名單如下・梁祝昌・黎之明・程寶琦・蔣炳樞・馬兆華・譚振乾・黃織華・毛子明・唐自然・劉希文・溫朝嘉・

愉谷乙組聯賽 傑志小勝香港會

麥芽

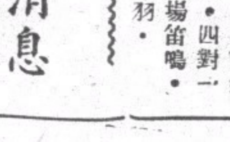

愉谷體育路畔香港會球場・昨天有一幕乙組足球聯賽・爲場主大檯客對抗傑志會・前次傑志以四比一勝利・今次兩隊又是狹路相逢・大檯客久思一瀬前恥・已磨礪以須者久・傑志會則又欲保持其戰勝之威・自然穩打穩扎・而且兩隊又是死對頭・故演來常見劇烈・球證因此每須鳴笛判令罰球也・

查香港會爲乙組聯賽中之弱旅・由開賽至今・會出戰二十次・僅得二勝・（以三比二勝警察會又以一比零勝軍需隊）二和・（以三對三及以二對二兩和九龍會・而竟負至十六次之多・在積分表上・僅得六分・雖不至殿居末席・亦較殿軍九龍會略勝一籌而已・但近數戰・則每有甲組大將數員落乙組助陣・故其實力近來亦不算太弱・不過對聯絡上未有諒解之合作・前鋒各自爲戰・演出有如散沙・故難勝人・尙不自知其失敗之癥結所在・則將來或不免爲九龍會後來居上也・

傑志在乙組球賽中・爲中上隊伍・實力相當强勁・且全隊隊員皆爲少壯派・前鋒線富衝刺・擅盤射・中後衛有淸脆之脚頭・又善包抄・門將對於接救來球極有把握・該隊在聯賽中未能力爭上游・純由後勁不繼所致・如全隊能秉一貫之作法・努力不懈・則在乙組聯賽中・能予任何一隊以極大威脅・傑志球員宜勉之・

昨賽大檯客初少去一左翼・僅得十人應戰・及負第一球後・押維路姍姍遲來・時已負去一球・旣足人數後・在上半時雖不能勝・尙能保不再失・傑志則施展閃電戰術・在初開賽三分鐘・已先由內輔何炳權打入一球・佔先上半時・下半時哥士哥得機方・正欲撥前命射・梅柏泉忽略新球例・以身阻之・致觸犯場規・被判罰十二碼球・大檯客正中鋒主射・球疾而勁・黃翔雖能揍著皮球・亦被球兒鑽入網窩・且竟因此而跌下・大檯客勝回此球後・便見全場士氣爲之一振・不過但如曇花一現・又爲霍燿華得陳家禮傳球之便・得以衝過加氏・撞跌史龍・得射球入網・蕭脫拯救不及・又負一球・傑志會遂以二比一奠定勝利之基・此後・大檯客在將距完場之十分鐘・雖曾下令大舉反攻・向傑志壓迫・一雙後衛・亦越過中場助攻・可見進攻之急・且在傑志禁區內環門而攻者達五分鐘之久・但未能打成功者・一則因黃翔演出甚佳・兩後衛亦有諒解之合作・卒由梅柏全一脚解圍・送糧前方・莊錦泉[illegible]由斜谷出兵・大檯客因空軍以攻・毫無攔阻・至相當距離・莊一脚傳中・可惜傑志前鋒回師助守・張松根與霍燿華未能及時接應・馬兒一慢・錯過必勝之機・致未能多陷一關・只以二比一僥利再次克大檯客而收場・雙方陣容如下

△傑志隊

黃翔
陳家禮 林汝順
游華興 梅柏全 孔慶煜
莊錦泉 張松根 霍燿華 何炳權 周桂昌

△香港會

蕭脫
史龍 根納
格烈頓 加氏 奧參路
仰維路 邦吾 洛治 花路 多士哥

居民聯會 扳山比賽

居民聯會體育部策動之越野賽跑・前日公佈辦法後・現又繼續舉辦攀山比賽・目的已選定獅子山（在九龍）・日期定四月廿日・扳登大帽山比賽・業舉行兩次・今次扳登獅子山・實爲創舉・該部並擬於繼扳山賽之後・並舉行一個急行比賽・此種比賽・上海嘗有之・香港則屬創見・該會舉辦此種有趣運動競技・至足引起民衆對於體育之興趣云・

今日消息太多 「球疑難問答」暫停

魏兵在菲獲勝

「合衆社二日帆尼拉電」在大顯威風與聯絡術全場控製之演出下・香港星島足球隊在多數華人之大隊觀衆前・昨在黎薩球場以四比一將聖湯姆斯大學及勒吐倫全星聯合隊擊敗・菲軍曾力拒不敗凡二十分鐘・乃見郭英祺因中鋒傳球之便得利・上半時成二比〇之局・下半時賽僅五分鐘・菲隊遠射中鵠・星島守門員任球飛入・其後隊長黎兆榮連射兩球・在完事數分鐘前・郭英祺再射入第四球・星期一晚第二場・星島將戰甚有本屆冠軍希望之喇沙勁旅・

華人拳師在菲顯威擊敗美水軍

「合衆社二日帆尼拉電」遠東重量拳擊冠軍尹力奇 Nicki Wan 成爲令美國海軍拳擊家祖廖登斯基視爲不可思議之「中國之謎」・蓋尹於昨晚在黎薩運動場與戰十回合・乃獲四個裁判一致同意之勝利也・查祖廖登斯基會有五個回合與尹賽成平手・此後尹卽用閃電手法・卒衝破美人防禦・在第八個回合・且拳傷其左目・傷痕甚大・祖廖登斯基雖有奮鬥決心・然最後兩回合・則每被趕至繩傍・作負隅之抵抗耳・

經濟版

過去一週間 法幣申電市情回顧
申電鬆濫人心轉弱價落市滯 消息傳來鈔價突挺來週趨穩

上週滬市外匯開始時，上午鈔市平靜無波，故鈔市價略穩立於二二上下盤旋，迨至下午，滬匯因有商家單落行，及投機家以局勢所關吸入，市遂陸續趨緊，港市申電隨略放鬆，鈔市以有此牽動，大戶某空頭多量加碼沽出，與市面圖利者互相爭售，價乃銳降，於是人心大爲浮動，趨勢不定，週二滬匯仍因徵有商家單買入，市頗好，嗣以投機家拋出，一度回鬆，但收市稍緊，惟仍報靜，而此間申電則其鬆濫，鈔市緣人心轉弱，賣盆溢多，價仍退落，週中各方市情均形成呆滯，鈔價無起伏，然此後以迄週末，滬外匯市因有時局影響，投機家伺機拋出，市乃微形鬆動，港市申電價步緊，鈔市以是相映，人心多改舊觀，頗感興奮，而大戶遂轉風頭紛紛回入，故價乃略升，勢甚堅挺，今以傳來恢復買賣外匯之消息，而門市鈔價突升，是則來週之趨勢，定必穩定無疑矣，上週法幣最好價爲二二〇五，最低價爲二一四，每萬元法幣計有港幣六十五元起跌，成交總額，約有二萬三千餘萬元，上週法幣最鬆價爲四四〇五，最緊價爲四三〇，每萬元申電，計有法幣一百零五元上落，銀行約共沽出三百餘萬元，買入約百萬元云。

花生仁 南頭貨銷場頗佳 北頭仁市弱價低跌

（本報專訪）花生仁在我國華北各省，均有鉅量出產，至南洋群島，亦出產甚多，其運港之貨，若來自華北各地者，行中稱爲北頭貨，來自南洋，如泗水，吉寧，孟買等地者，行中稱爲南頭貨，我國所產之生仁，無論搾油或用作食品，其質味香美，迪非南頭貨所能比擬，查上月份本港生仁進口統計爲三一，三五九担，此數字較之上年同月份進口，已覺減少（上年同月份爲五七，七九四担），但可見生仁在什糧類內，固佔一重要位置，現港中銷途，其北頭貨之大提仁，因內地交通梗阻，銷途頓窒，故市勢滯弱，刻下行中存貨數千包，昨每担僅值十七元八角，比之上月中旬曾沽至值十九元，已慘跌一元有奇，中提生仁，行中尚存有數百包，亦因市弱價跌，現祇值十七元六角而已，原莊生仁，行中存貨絕少，現值十六元餘，在昔搾油家，多採此貨壓搾，迨因南頭貨售價較平，故搾家多捨此就彼，照現在市價而言，若以南頭貨搾油，每担成本不過二十六七元，較諸用北頭貨，約低二三元，獨惜出品則稍遜耳，查南頭貨，由資隆公司經理，常備各地產品樣子，以便僱客選擇定購，最近泗水生仁，上貨每担值十四元六角，孟買貨值十五元五角，吉寧貨約值十四元左右，南頭貨在港銷場，近頗見佳云。

各牌麵粉市況 現貨市情仍疏穩

（本報專訪）第二主要糧食之各牌麵粉，其來源當以英之加拿大及澳洲，又如美國南屬地所到者，市場上稱之爲舊山粉者是，自歐戰擴展以來，美船來港極感稀疏，因此，麵粉市場上以澳洲接濟爲多，昨據市情報告，現貨尚屬稀疏，即目下之沽者，以澳洲粉爲夥，是以所成價格，仍藉疏而穩，至於根粉如「雙十牌」子貨，行上多已沽清，現市上僅有轉平貨，其價格昨已趨升至六元五角，誠俏市也云，茲將昨日各牌粉價分如列左。

嘜頭	每包價目
白菜牌粉	五．八〇
五燕牌粉	五．九〇
兵船牌粉	五．八〇
杜鵑牌粉	五．六〇
紅興字粉	五．八〇
劍仙牌粉	五．九五
紅車輪粉	五．六五
牛童牌粉	五．六五
雙十牌粉	六．五〇

暹米船「夏利士」抵港 新儎存倉舊提沽
舊儎白糠價突漲四角 暹米碌銷途弱市回淡

（本報專訪）昨日到暹羅米船「夏利士」號，所載來之白米白碌，仍屬貯存貨，祇將棧上之白碌及沽昨到亞羅輪載來之白糠，即由行上提辦開盤，成出價格，因貨疎稀，成爲市爽暢，價突漲四毫之譜，又沽棧上暹陳白碌，銷途力轉弱，市淡回壹毫數點，並白米市疏穩，又查暹羅米船尚有二三艘，載有白米大宗，方在途中，計程日間即可抵港云，茲將昨日各行開出各米價目，分列於左。

米別	包數	每担成價
乾泰隆 沽「亞羅」輪		
元昌利烏印白糠	五〇〇	五．九七
元豐利烏印白糠	五〇〇	五．九七
泰和興白糠	五〇〇	五．九七
振南行 棧上		
振源昌青印碌	一〇〇〇	一一．五四
鴻成泰藍印白碌	二六〇	一二．一七
合興泰白袋碌仔	一五〇〇	一一．六二
元泰發灰白碌	四五八	一〇．五二
興裕青印白碌	三〇〇	一四．七七

糧食統制專員 重新規定零售米價

本港統制糧食專員在憲報公佈，各種罐頭糧食重新規定零沽價格，及白米批發零沽價，計一號白米每斤零售一毫五，每担十四元四，二號白米每斤一毫五，每担十三元六，三號白米每斤一毫四，每担十三元，白碌一號每斤一毫二，每担十一元四，白碌三號每斤一毫二，每担十一元一，一號米碎每五斤五毫三，二號米碎每五斤四毫四云。

港府順民意 取消豆油專賣

昨據英文星期日報載稱，港府專營豆油，自經本港油商會向當局條陳後，業蒙政府接納，經廢除若干部份限制，開港政府今後統制辦法，規定准許各商人所運之豆油，其數量最多不能超過去年數量百份之五十云。

去年東亞銀行 獲利一百萬元弱 本屆每股派息六元

東亞銀行宣布本屆年結，除撇消各項經費及連合上屆撥存計，共得溢利九十三萬三千八百七十元零六仙，茲議本屆派每股六元，共支三十三萬五千九百一十六元，撥公積金十五萬元，撥戰稅公積金三萬零八元五毫五仙，職員花紅二萬二千零二十四元三毫四仙，尚餘三十九萬五千九百二十一元一毫七仙，撥入下屆計算云。

廣州金融物價行市

（廣州廿六日通訊）

金融 港紙對大洋入四六三〇，出四六四〇，港紙對毫劵入七〇〇，出七一〇，大洋對毫劵入六五〇，出六六〇。

穀米 宣粘四十二元二，米碎廿九元三，絲苗四十四元，增城赤玉卅九元，二號舊米碌卅八元，齊眉四十四元半。

飾金 港幣入十八元一毫半，出十八元二毫半，軍票入四十五元，出四十五元半，大洋入八十四元，出八十五元。

豆類 揀生肉四十三元，天津烏豆卅四元二，天津紅豆卅八元八，新城綠豆卅七元六，天津黃豆卅八元二，丁家黃豆卅二元五，大連黃豆卅七元五。

牲口 大豬一百二十元，小豬一百一十五元，中豬九十八元，鷄一百五十六元，鴨一百四十五元，生鷄一百廿五元，鷄項一百八十元。

生油 坊子生油廿一元半，土榨生油廿二元，欖油廿一元，大菜油二十六元半，蘿油三十六元，雀嘜椰油二十元，雙龍牌椰油廿元零五。

海味 墨魚（上）一百七十元，（中）一百五十五元，大網鮑一千六百二十元，草菇（上）六百元，（中）四百四十元，冬菇（上）五百四十元，（中）五百二十元，江瑤柱（上）四百七十元，（中）三百八十元，新沙井蠔豉一百六十八元，鰇魚仔（上）四百元，（中）三百元，翅餅（上）六百四十元，（中）五百三十五元，金華腿一百八十五元，安南蝦二百二十元。

糖麵 火船麵十六元三，五燕麵十六元八，白菜麵十七元，綠兵船十六元一毫半，綠龍門十五元五，綠鳳凰十五元六，太古幼砂五十五元，番南崗片糖四十九元，土南崗片糖四十四元，冰糖八十三元。

燃料 濕河雜二元四，乾河雜三元二，濕雜柴二元九，乾雜柴三元半，濕松柴二元四，山松柴三元半，乾松柴三元八，枝炭二十二元，荔枝柴三元八，大炭十八元，炭灰七元半。

花紗 十支大賽八百七十元，十支得利八百七十元，十支寶塔八百元。

十六支紅魁星九百二十五元，廿支仙桃九百五十元，廿支鴻禧九百五十元，廿支立馬九百二十元，廿支仙鶴九百六十元，廿支魁星九百廿五先，四十支仙桃一千四百廿元，卅支仙桃一千二百六十元，四十二支彩球一千四百四十元，四十二支仙桃一千四百四十元。

最近廣州市 錢莊及錢銀找換業概況

（一）錢莊業

（廣州通訊）本市錢莊業之名，自事變後方改爲錢莊之稱，即與未事變前之銀號名稱相同，而其內部之組織及營業方式亦大同小異，然查錢莊業之性質，於社會金融上頗佔一重要地位，我國未有銀行組織以前，大都以錢莊爲金融機關，其後有銀行之組織，遂分爲銀行與錢莊，但錢莊之性質及組織，大致以收集社會中餘剩資金，散放於資金缺乏者，藉以調劑資金之供給與需要者爲職責，其所謂放款與存款是也，是故錢莊業無形爲金融之重要機關，現本市錢庄家數，全市共計二十一家，散處市內各商業區域，但此種錢莊與找換店，迥然不同，因找換店祇找換錢庄紙幣而已，錢庄則以放款存款爲主，其餘關中亦有兼營找換業者，不過大部總以按揭，匯兌，有價股票之買賣及存放款爲大宗，其次則代各商號之銀錢往來，即代支代收數目，其中取以低微利率及手續費，但此費各錢庄所定不同，大概以二盤至三盤息計之，而錢庄對社會事業共最有利者，則以信用放款一項爲最利，例如有某商號欲向錢庄借款時，錢庄得先查明該店是否殷商，如經認爲妥當後，則以信用借出款項，但此種借款利息，則有日息月息年息之分，大概普通月息，每萬元祇取利息五盤至七盤，此類借款之顧客，多屬於欄頭雜行商店，因該類商店時需用大量款項週轉，故錢庄對金融調劑頗爲大效，現以本市錢庄生意而論，於民廿八年本與廿九年頭爲最好景，因事變後，業復興，金融之轉流浩大，是故該年各號均獲厚利，其後生意雖未與該年好景，但亦頗稱平穩，目前在本市開設錢庄之手續，須呈准當局許可方能設立，當局規定資本額五萬元，此數係在去年改變，是以當局自此次徹底嚴密規定後，對於金融之動蕩，遂漸呈安定。

（二）錢銀找換業

本市金融機構，在更生兩週年過程中，已業成鞏固之基礎，邇來本市金融市況，更形蓬勃，查本市近來營金融業者，有兩團體之分，一爲公認錢莊業同業公會，一爲錢銀找換業同業公會，錢銀找換同業公會，業已於去年七月一日由廣州市內經營錢銀找換業商人組織成立，純爲商人性質，該會宗旨爲努力於廣州復興建設上緊要之金融工作，增進同業公共之利益，協同公認錢莊公會，依照公定之行情價格，找換通用貨幣，暨各種有價證券之買賣，以期鞏固安定本市之金融，圓滑暢通，剷除流弊，目前找換業商號，公稱資本最低額通用貨幣三千元，須繳納保證金五百元，存貯於華南銀行內，以保證其無不軌操縱金融行爲，入會基金爲省毫券十元，會員每月常費爲通用貨幣四元。

該會同業會員商號，一共有二百二十一家，比之事變前一九三六年在所屬七十二行商業指南所登載，全市合共有找換店七十四家，較多二倍強，觀此足見廣州市蓬勃之姿態矣。

找換商號俱有萬元流通資金以上者，有四家，爲大華，主記，合興，大隆等，萬元以下六千元以上資金者有十一家，五千元資金者四十六家，五千元以下三千元以上者一百六十家，合共二百二十一家云。

展開偉大的復興運動

專載
一九四零年 馬來亞錫及農產品概況

（一）錫的生產量

錫爲馬來亞鑛物重要出產品之一，佔全世界錫產總額百分之三十五，產錫最多之區，爲馬來聯邦，屬邦次之，海峽殖民地，僅馬六甲略有出產而已，聯邦中，以霹靂爲首，次雪蘭莪，次彭亨，再次爲森美蘭，至錫砂之成分，可得百分之七十二純錫。

在一九一二年前，全馬來亞之錫礦開採事業，百分之八十爲華人經營，後因西人用科學方法，大量開採，華人之人工淘錫，遂大受打擊，今則華人佔百分之三十四，西人佔百分之六十六。

據七州府統計官所發表之馬來亞一九四〇年各月份錫生產累積數字，與一九三九年各月份累積數字，列爲比較表如后，（單位噸）

月份	一九四零年	一九三九年
一	六五〇七．一〇	四九〇四．七四
二	一二八五三．七〇	六八二三．三八
三	二一三七〇．九三	八六二六．二七
四	二六八五八．一七	一三二五七．五五
五	三三六六六．八五	一四八一六．〇三
六	四一五九四．七一	一六二九七．一四
七	四七七二〇．九一	二一五七二．二五
八	五四九四三．一三	二三四九〇．六五
九	六二七六七．一六	三三八一九．四六
十	六九六〇三．四六	四〇八五四．二六
十一	七六四四八．二〇	四七四七四．七〇
十二	八四七五一．五八	五五〇一九．四二

右表所列一九四〇年錫生產額數字，比對上年所列，多二九，七三二噸又一六。

又據統計官發表之一九四〇年十二月份全馬錫生產額共八，三〇三噸又三八，此爲依據馬來亞聯邦，屬邦，及海峽殖民地之產錫及錫砂，作錫貨七十五%之等量而所得之數字，茲將該月份各地所佔數字，分列如左。

（一）馬來聯邦	八．〇〇四．〇六
（二）馬來屬邦	
柔佛	七六．九七
吉打	七一．〇四
玻璃市	七二．八〇
吉蘭丹	一一．三二
丁加奴	五六．七六
（三）海峽殖民地	九．四三

右列十二月份各地產錫數量，以本月份平均市價每担一三二．六二五元計算，共值叻幣一八．七四三．〇三三．一七元。

（二）農產品出口統計

馬來亞已耕土地，據一九三八年七州府農業部報告，計五．〇六三．三九三英畝，所栽植物，以樹膠爲最多數，椰子，油棕，黃梨次之，檳榔，碩莪，茨粉，魚籐又次之，至稻，蔬，果實，咖啡，以及其他香料，佔數極少，不在輸出之列，茲將一九四〇年與一九三九年馬來亞農產品出口數量，表列如左。

物品	一九四〇年一至十月	一九三九年一至十月
檳榔	三七．八九七	三三．一二一
生椰子	八六．八〇一	八二．七〇五
椰油	五六．四二〇	五〇．一〇七
椰乾	六．九三五	．四二一．三九
椰餅	二．五三七	七．六四四
各種甘蜜	六四四	一．三〇一
棕子	八．二八九	八．三三八
棕油	四二．七五三	四九．〇七八
罐頭黃梨	三一．九六七	七六．九二四
樹膠	四五三．二一一	二九六．〇七六
碩莪粉	三．〇四三	七．八五六
碩莪粒	三．六一七	三．一四二
生碩莪	四．四九一	四．二四六
茨塊	六四四	八五六
茨粉	二．〇八〇	一．九九五
茨粒	一三．五〇五	一五．一九一
魚籐	九八九	一．〇三七

右表中生椰子所列數字下有*者，以石數計，又本表中數字單位爲噸，按表中甘蜜一項，係橡園中副產，可作染料之用，魚籐爲蔓生植物，根藤毒，可作殺蟲劑之用。

一週間 股票成盤價目統計

票名	最高價	最低價
於仁保險	四一三．〇〇	四一三．〇〇
電車公司	一七．六〇	一七．五〇
九龍電燈（舊）	六．二五	六．一五
香港電燈（舊）	四二．二五	四一．五〇
（新）	四二．二五	四一．〇〇
電話公司（舊）	二四．二五	二四．〇〇
（新）	九．九〇	九．九〇
均益貨倉	五．八〇	五．七五
置地公司	三三．六〇	三二．一〇
油蔴地輪	二三．六五	二三．六五
黃埔船塢	一七．五〇	一七．五〇
香港酒店	三．三〇	三．三〇
信託公司	三．二五	三．二五
屈臣氏	一〇．八五	一〇．七五
堪富利士	六．八〇	六．八〇
三盤債票	九五．〇〇	九五．〇〇

雜糧海味行市

豆類	價值
大粒黃豆	一二．三〇
天津黃豆	一二．三〇
青島黃豆	一一．五〇
天津紅豆	一三．五〇
牛庄紅豆	一一．四〇
大粒綠豆	一三．〇〇
中大綠豆	一二．八〇
中綠豆	一二．四〇
烏豆	一〇．三〇
眉豆	一二．五〇
油類	
新坊子油	三二．五〇
泗水生油	三三．五〇
本港土榨	二九．五〇
豆油	二八．五〇
蔴油	三〇．五〇
糖類	
廿四號粗砂	一三．六五
二十號	一三．五五
十八號粗砂	一三．四五
太古一號幼砂	一四．四〇
龍膠冰	一六．六〇
雪白冰	一七．六〇
冰青	一三．七〇
片糖	一一．四〇
海味類	
鰔魚	二一〇．〇〇
中鰔	一七八．〇〇
鰔仔	一二八．〇〇
帶子	二五〇．〇〇
大墨魚	一一六．〇〇
大蝦肉	一五五．〇〇
上沙蝦	七二．〇〇
土魷	三一五．〇〇
魷仔	一九五．〇〇
中地魚	一六〇．〇〇
金山螺頭	八五．〇〇
暹羅淡菜	三三．〇〇
沙井蠔	一一五．〇〇
蠔豉仔	七五．〇〇
雜貨類	
龍口一號粉絲	四四．〇〇
髮菜	一八〇．〇〇
大杏仁	一〇六．〇〇
大同金菜	二八．〇〇
紅提子	三一．五〇
番華白椒	二九．〇〇
烏椒	一六．五〇
大元白果	一八．五〇
石叻西米	一六．五〇
大泡紅棗	九．八〇
福州香信	一八五．〇〇
大柿	二八．〇〇
核桃	二七．五〇

一週間 美匯買賣價格統計

日期	牌價	售價	入價
二月廿四	二四．〇〇〇	二四．五〇〇	二四．五六二五
廿五	二四．〇〇〇	二四．三七五	二四．五〇〇〇
廿六	二四．〇〇〇	二四．四三七五	二四．五六二五
廿七	二四．一二五	二四．五六二五	二四．六二五〇
廿八	二四．一二五	二四．五六二五	二四．六八七五
三月一日	二四．二五〇	二四．五〇〇	二四．六二五〇

一週間 法幣價目升降統計

日期	最高價	最低價	收市價
二月廿四	二二〇五	二一五〇〇	二一七〇〇
廿五	二一六七五	二一四二五	二一六〇〇
廿六	二一六五	二一五〇〇	二一五六二五
廿七	二一九〇	二一四七五	二一八二五
廿八	二一九五	二一七三七五	二一八一二五
三月一日	二一八二五	二一七〇〇	二一七三七五

一週間 英匯買賣價格統計

日期	牌價	售價	入價
二月廿四	一〇二．八七五	一〇三．〇〇〇	一〇三．〇三一二五
廿五	一〇二．八七五	一〇三．〇〇〇	一〇三．〇三一二五
廿六	一〇二．八七五	一〇三．〇〇〇	一〇三．〇三一二五
廿七	一〇二．八七三	一〇三．〇〇〇	一〇三．〇三一二五
廿八	一〇二．八七五	一〇三．〇〇〇	一〇三．〇三一二五
三月一日	一〇二．八七五	一〇三．〇〇〇	一〇三．〇三一二五

一週間 申匯買賣量值統計

日期	牌價	沽價	入價	數量
二月廿四	四二〇	高四三二　低四三〇	四三二五　四三二二五	沽一二萬　入一七．三萬
廿五	四二〇	高四三八　低四三四	四三九五	入三〇萬　沽二〇萬
廿六	四三〇	高四四〇　低四三七	四四〇七　四四〇五	入三五萬　沽一八五萬
廿七	四三〇	高四四〇五　低四三六	四四二	入二四萬　沽五〇萬
廿八	四二五	高四三七　低四三四	四三六	入三七萬　沽四〇萬
三月一日	四二五	高四三七　低四三五	無	無

本港新聞

移民局華人職員止謗自修
虛懷接納外界批評
擬就綱要四項日內貢獻當局實行
發覺有舞弊等情決破除情面檢舉
將印發領證須知向民衆解釋條例

移民局之辦理．以事爲創舉．過去工作．故多有令人不滿之處．因有責備求全之批評．該局高級華人職員爲此．曾數度召集會議．討論改善辦法．前已擬就綱要．昨日下午五時半．又再度開會．對于改善辦法．已有具體決定．據該局高級職員陳漢明之表示．謂不日即可貢獻主管當局．從速實行云．茲探錄其議決案綱要全文如下．「本局創設．綿時雖暫．而工作至爲繁重．凡我同工．無不竭精殫慮以赴．外界人士未悉眞相．不無責備求全之處．爲使本局工作止於至善計．爰集本局華人高級職員．自行檢討．宜興宜革．均予注及．議決案如次．

嚴格整頓工作

（一）選賢任能．實爲刻不容緩之舉．局中職員．之未經訓練者．工作欠佳．事屬必然．當今之計．應予嚴格整頓及訓練．至於訓練則以處以縝密靈敏．待人溫柔敦厚爲綱要．訓練細則有如下五項．甲．凡各職員．應沉著從事所務．緘默爲佳．以免喧鬧．乙．職員面對民衆時．應於誠懇中帶有莊嚴．切戒輕浮言行．丙．執行職務時．人情法律．均應予統籌兼顧．不必執一．丁．內勤外勤之中下級職員．應知權限所在．凡事以不逾權限而又能合作爲依歸．戊．華人高級職員．應就上述各項要點．向中下級職員多方曉喩．並從事督導之．

注意外界批評

（二）爲顧全本局聲譽．及推進局務計．對於外界批評．應予注意之點有二．甲．外界流言．謂本局人員中有舞弊者在．如係屬實．則本局人員．應打破情面．努力檢舉．局內外籍公營私不法之徒．如此種流言僅係流言而已．本局人員仍應泰然自處．努力於本自爲宜．乙．外界批評．無論中肯與否．均宜虛心採納．爲解除誤會．取得各方合作計．本局職員除定期將工作經過呈報主管機關外．並應隨時報告民衆週知．

官民合作宗旨

（三）官民合作．爲本局執行職務之一貫法則．下列各件爲取得合作之要訣．本局人員應予密切注意．或選迅速辦理之．甲．負責發證及發還保證金者．應以迅速爲能事．不得無故留難．乙．領證者常因不明移民律及各種手續故．而至稽延時日．補救辦法有二．一．請由各報館代爲詳細解釋各種規條．二．以顯淺文字印行「領證須知」．交由輪船公司及商會分發民衆存閱．（公推陳勝偉．謝士超．高勉道三先生籌劃之）．丙．中請書應由指定人員專責接收．以杜流弊．丁．發還保證金時．應注意之點有三．一．應由指定人員在指定地點發還之．二．民衆既交保證金後．無餘款領證或購取船票者．所在多有．應設法補救之．三．特別證書與半年入口證徵費相等．此種收費辦法．多予外界批評口實．應酌量改善之．戊．外勤人員應與船公司合作．辦法有二．一．由本局函請各該船公司派代表與本局外勤人員會商一切．二．外勤人員應使船員明白．並同情外勤人員之職務．以免引起無謂爭端．

每週集會一次

（四）爲集思廣益．五相切磋計．本局職員應即組織「互勵社」．每星期集會一次．如屬必須．得隨時召集之．（公推洪濤聲及鮑炳麟兩先生主持之）」

又查連日由澳門持僞造移民證來港．被發覺拘留者．計去星期五日七十人．星期六日三十人．星期日（昨日）三十人．其中大部份能於發覺所持證書爲僞者．即改用担保金保證登陸．因無欵而被拘留者僅有男性約二十人．婦女二十名．拘留於西環拘留所．拘留於中央警署．同時因無證而被遣送返澳者．星期六日有三十人．星期日有十餘人．

十號防空洞在建築中
坭堆傾卸壓傷三人
兩徵傷一重傷入醫院救治

本港防空當局．爲充實防空設施．在港九各處加緊建築防空洞．數月來已多數完成．祇餘少數在建築中．前晚八時許．有工人數十名．在灣仔興工建築第十號防空洞．各工人在工作正忙之際．詎洞內有一部份坭石傾下．其中有工人三名．因走避不及．當被壓傷．後由同伴等協助將之掘出．即電十字車到場將三人送入瑪利醫院施治．三人中有二人受傷甚徵．經醫生爲之敷藥後．即行出院．餘受傷較重之一工人名唐林（卅五歲）．乃住堅尼地道某號樓下．因足部被壓至重傷．遂留院救治云．

防空管制期間之不幸事件
救護員向居民索賄
華探黃揚水拘獲一疑犯控案
又有不肖份子强繳行人電筒

上月廿六廿七兩晚防空當局舉行大規模之燈火管制演習．詎于演習之後．九龍方面．竟發生防空救護員向民居勒索賄案一宗．事主歐某．以該員弁髦法令．乃密報警署．派出華探黃揚水設計．在得如茶樓二樓．將該嫌疑救護員黃某（卅六歲）拘拿落案．查防空當局之設立防空救護隊．於茲兩載．不惜靡費巨量金錢．以作育此項人才．純爲保衛治安起見．今竟於演習期而發生此種不幸事件．則他日如果非常時期來臨．誠爲隱憂也．記者因茲案關係重要．特分頭查訪其經過如下．

查

是案之事主名歐某（四十三歲）．設立一西樂社於砵崙街某號四樓．同時又設一西樂社於對門某號某樓．去月廿六廿七兩日燈火管制演習之夕．該兩西樂社．因將燈火熄滅．詎于廿八日晨早．竟有一男子到某西樂社．謂該社于廿七日晚．在管制期間．有燈火外洩．現擬將其票控．同時對面之晉樂社．亦在被控之列云．社中人聆語．咸爲惕然．事爲該社主人歐某所知．乃飭人尋得該街守崗之救護員理論．

旋

在某理髮店覓得該救護員黃某．並約于當夕在砵崙街某號三樓一烟格中相會．及夕．歐與黃某相見．歐謂若所屬之社．于演習期間有燈光外洩．救護員應先登樓警告．警告無效．然後票控．該黃某卽答謂．刻下救護員票控居民．不須先行警告．蓋若家家不遵管制條例．而須逐家警告．費時實多云．歐至是乃繳出二元予黃某．請作茶資．請勿予控案．黃某當時卽表示拒收．謂控票發後兩星期提審時．被控者最低限度須被罰至十元或十五元．彼本人亦可每票得回獎金二元．三票則得回六元云．

歐

聆語仍與繼續談論茶資之多寡問題．結果三張控票允共予以九元．并允予翌日（三月一日）晨．仍在本月一日晨九時卅分．警方乃派出華探黃揚水．在上海街得如茶樓二樓廂座守候．旋歐某引同該男子黃某亦到樓．擇黃探之隣廂而坐．黃某於談話之間．且表示謂藉此次機會一攝錢」之語．約過五分鐘．歐繳予九元欵項後．黃卽起去．黃探隨卽起而將其拘拿．黃某卽急從懷中取出該款擲下地上．黃探乃將之拾回．押返警署查詢．嗣該黃某將于今早解控于巡理府云．

茲

又據可靠之消息．燈火管制演習之兩夕．九龍方面．有等居民．每多持手燈出外者．彼等之電手燈．有用白布或紅紙掩遮者．然均有違防空管制規條．該電手筒須用藍色布方合也．詎此等行人．輒爲干涉者指爲違法．卽將其電手筒繳出．被繳者以自知違法．不敢與較．遂任其將電手筒取去．聞干涉者獲得此類電手筒一大宗後．携往吳淞街某餐室分派．視爲倖得．一般人切望防空當局對於此種不良印象之事件．能予以嚴密注意．以安居民云．

婦人淺見
怨夫不諒人情自殺
服皮膚水幸大婦返家發覺
卽送院救治恐無性命之虞

昨日下午三時卅分鐘．西營盤第三街．又發生一宗婦人服毒意圖自殺案．查該婦名劉女（卅歲）東莞人．向在西營盤販賣菓菜．於去年夏曆十一月間．與一逃難來港之同鄉．同性男子小販劉某結下不解之緣．自甘屈居妾侍．其後則與其夫及大婦羅氏同居于西營盤第三街某號樓下尾床位．三夫婦及大婦之子女同睡一榻．但夫婦三人．仍分頭出作小販．以維持家計．劉氏所任．則向政府公烟分銷處購買公烟轉售別人．以圖工資．近兩日來．因天氣轉寒．且細雨紛飛．劉氏乃停往購公烟．因受其夫劉某之責罵．劉氏以其夫不諒人只．認爲毫無樂趣．故於昨日下午三時．當人不覺．即潛在睡榻中服食皮膚藥水．意圖自殺．後爲其大婦羅氏從外返家所發覺．卽往七號警署報案．當值帮辦據報．立派出華探李華安前往查究．幷電召十字車到場將之舁入瑪利醫院救治．由醫生洗胃後．或不致有性命之虞云．

燈火管制期間
街上可吸香烟

本港警察司奉當局訓令．略謂嗣後如有燈火管制演習時．在空地吸烟者．不必加以拘處．以前因違犯此例而被傳訊者．均已撤銷．

柴商已放棄牟利主義
多按定價發售
祥安輪載來公柴銷售將罄
安慶號日間又有大帮載來

政府軫念民生疾苦．除統制米價外．復派出專員嚴厲查究高抬柴價之柴店．昨（一日）將深水埔桂林街某柴店控案處罰以後．一般祇顧牟利之柴商．不無警惕．深恐重蹈覆轍．故昨日已有按照規定柴價發售．每元四十斤者．雖柴身依然潮濕．不能卽時燃用．但尚勝於減低斤兩．而苦民衆也．今後居民若發覺仍有不照政府規定之價格發售者．可呈報警署．警署當局自必繩之以法也．現政府所僱之祥安輪．所載來公柴．四萬餘担．截至昨日止．各柴商已領去三萬餘担．僅餘七千担左右．亦由總代理分售與筲箕灣及香港仔之柴店．使各區居民．均有購買公柴之機會．同時政府所僱之另一艘運柴專輪安慶號．亦在航返來港途中．此後仍將繼續辦理云．茲將昨日認購公柴之店錄下．

△九龍區▽ 成興隆．協興隆．合成．榮和．義和祥．義利和．廣興和．廣潮豐．正龍思生．英華．乾昌隆．連泉．香明．昌泰．瑞泰．瑞泰．義合．生利．仁記．浩源．合益．生棧．益記．德安．和興．譚樹記．羅楊記．裕生．張鴻記．玉記．生和．陳榮記．聯興．萬豐隆．楠成．益昌．南發．合記．森記．棠玉記．仁泰昌．廣永隆．球記．宏聚．偉興．興隆棧．民生．合成隆．祺昌．惠益．文記．廣德昌．蘇利興．義合．枝記．益發．益興隆．仁泰昌．昌盛．南和．和益．廣九安．鴻棧．森記．一記．成利．同利．

△東區▽ 三昌．昌隆．德記．廣源．祥利．朱敏記．何實記．義利．義興．廣源．鄧炳記．大豐．信成．聯和．永豐．德昌．合利．英記英．大興．兆祥．義利．同利．火利棧．恒昌．六合．永太祥．義利．大興．南隆．泰盛．

△西區▽ 躍記．永成．洪記．利民．順合．怡興．公平．李太記．元昌．致安．楊勝發．昌隆．興記．永益．致安．興記．新成．權發．合和．正昌．誠順．蔘盛．和豐．洪生．廣生．廣安．同興．萬和．香港柴炭公司．德利．

△中區▽ 俊發．永發．祥．永華．英昌泰．三發．

△筲箕灣▽ 永和．聯發．周義．

當局銳意撲滅字花字膽賭徒
警探突圍捕太原街
當場搜出字花字膽文件甚多
拘十一人回署一人扣留候訊

前晚九時許．中央警署華探目蘇洪．得接線人消息．卽偕英探目威路臣及華探葉培黎成等約十名．前往灣仔大搜字花字胆廠．結果破獲太規模字花廠一所．拘得男女等十餘人．茲將警探搜查情形．分錄如下．

字花字膽東區爲盛

查本港方面所設立之所字花字胆廠．以東區爲最盛．凡數十家之多．此等字花字胆廠．自盛於本港後．一般居民受害者爲數甚衆．尤以婦女輩更爲慘不堪言．故邇來港九兩方因受字花字胆所害．將所有値錢之東西．或身上所穿之衣服付諸典賣．以作孤注而致身敗名裂．或致輕生者．常有所聞．故港九兩方之商人．有心社會治安者．均提請政府設法將此類爲害社會之敗類禁絕．蓋不祇可以減少盜竊事件．亦可遏止自殺之風．而維持公衆安全也．

警探奉令嚴行拘捕

本港當局．得接紳商呈請禁絕字花字胆之禀章後．非官議員．又在立法局提請嚴禁．當局因是嚴令警探協力查緝撲滅．最近中央警署華探目蘇洪得接消息．卽偕同英探及華探等共約十餘人．于前晚至灣仔大馬路．由蘇探目指揮命停車石水渠街附近後．乃分配各探秘密進行．恐防走漏消息．

有同居女舉行文定

蘇探目分配工作後．卽由華探葉培黎成兩人．先行前往灣仔太原街某號二樓．把守門口．無論何人．祇准入內．將屋內各人制止勿動．說明來意．該樓有房三間．中間則爲客廳．尾座爲一烟館．適是晚該樓之尾床位陳某之女．出閣有期．舉行「文定禮」．故有親友男女共六七人在座．連同樓內之男女共廿餘人．蘇探目當卽命各男女立于尾座．由兩警探監視後．卽施行將尾房搜查．

拘十一人十人獲釋

約搜一小時之久．結果在中間房搜出有寫字檯四張．字花字胆文件數籮．後又在頭房搜出字花字胆文件甚多．旋命將各物文件等運登警車後．乃向各男女盤問口供．廿餘人中．有十餘人與案無關．乃先行釋放．旋將住頭房之包租人男子溫某（五十一歲）．及疑是有關者男女共十一人．連同各物一併解返中央警署扣留查究．以十一人之中．有十男女乃屬住客．或到吸烟者．遂將之釋出．而將包租人溫某落案．控以開設字花及字胆之罪．或於今早由巡理府提訊云．

春季賽馬結束
騎師返滬
一行三人昨首途

此次春季大賽馬．上海騎師南下參加者．計有奇理士．摩刺．法蘭士努．何勞頓．蘇覺羅夫．及吳道之等．此外老騎師晉樂及希路亦到港觀光．晉樂且曾出場與賽一次．茲因盛會已于前日宣告閉幕．聞何勞頓法蘭士努與蘇覺羅夫三位．于昨日聯袂返滬．吳道之與小摩刺仍暫留港．查何氏受聘來港．原任李寶椿馬廐騎師．首日（二月十七）一出卽勝策騎「合披泰」凱旋．不料次場所騎「渴派拉升泰」．未開跑前突發狂性．掀翻何氏倒地．并踢傷何氏膝部．然該場何氏仍上馬參與賽跑．結果奪得殿軍位次．後因傷勢嚴重．中止出場．送入海軍醫院療治．迄今已告痊愈．法蘭士努在五日內．共勝五次．且策騎「理斯禮」告捷．獨彩票派一百七十一元．創是會最高紀錄．蘇覺羅夫則共勝兩次云．

昨晨檢查移民證過嚴
澳門來客延遲登岸
三輪船持僞證被拘者廿九人
持僞證者須繳百元始許登陸

本港自施行移民法例以來．因種種關係．不但至港商業爲之影響．旅客來往．尤爲窒碍．即如昨晨澳門輪交通號抵港．爲時不過七時半．該局職員．竟須檢查至九時三刻．方始完畢．旅客登陸被其阻延二小時有奇．一般大艙及尾樓客．蟳屈艙中．達兩小時之久．其苦悶爲如何．有等雞鴨販．由澳辦來雞鴨數十籠．深恐輪中雞鴨因空氣惡濁．死亡必多．血本無歸．乃潛登輪上覘察．竟爲該局職員拘獲．送往西環留候所．該雞鴨販不俟檢查完畢．潛登輪上．固然觸犯條例．但該局職員檢查不至如是之久．當不致有此事發生也．又據記者調查所知．凡拘獲携帶假證來港搭客一律勒令繳保一百元．方准外出．按照該局條例．凡未領證來港搭客．不過按其座位之優劣而定繳納保金之多少．今携假證搭客所繳納者．竟必需百元．究不知其所犯是何種法例．且渠等所携之假證．盡人皆知．非其本人所造．且其本人領入僞證已受相當損失．今又加重保金．似乎過苛．願當局對此有以善其後也．昨晨由澳來港各輪拘獲持有僞證之搭客．計交通有二十五人．濠江有三人．金山有一人云．

港聞縮輯

聖保羅書院．第卅二屆週年陸運會．定于本月（七日）星期五下午一時半．假加路連山舉行競賽．項目異常豐富．賽畢將由P.K.C. tyaU博士發獎品云．

△重新組織之戰稅委員會．將于本星期三日召開首次會議．會議通告經已發出．聞將討論不勞而獲的遺產收入及其他稅源等問題．

△連日在中華百貨公司賽擧閣所開之商品攝展．每日觀衆極爲擠擁．現聞該會於四日閉幕後．便將各圖影分別送與各出品家紀念云．

△昨日是麗精美術學院同人畫展的第二天．參觀者比前更見擠擁．社會名流均曾到會對於各學生作品．極加讚許．聞該畫展定今夕閉幕云．

金山輪
窘於濃霧
誤駛香港仔
險些撞岩石

前日凌晨三時．金山號輪由澳來港．載有男女搭客四百餘人．米石及柴蔬等物甚多．詎開行後．天降濃霧．航行異常困難．船主乃注意航行．謹愼行事．至昨午十二時許．始徐徐駛抵本港鯉魚門．該處形勢．儼如一十字路口．分航數綫之出發點．一綫爲往廣州．一綫爲往汕頭．一綫卽爲此港澳進出口．該輪至此．海上濃霧更厚．一丈以外．難辨航行．該輪恐發生意外．隨行隨鳴號笛．一般搭客尤爲驚心．航行有頃．卽與白銀丸相遇．兩輪相距僅一丈許．船上爲防萬一計．暫行停泊．以俟霧散．始繼續航行．計停航該處達三小時．而濃霧不散．時又將入夜．不得已再啓航入港．仍遲緩而行．以防誤駛警界線．卒至五時許．駛至香港仔對開．竟誤駛入山峽之間亦不覺．距離山岩僅丈許．山上居民聞聲．以該輪向山峽駛來．異常危險．遂厲聲呼喚輪上人．始知誤駛山峽．立卽停航．並發電來港請救．無何卽有水師小輪駛至．將該輪引導慢慢駛出．但斯時濃霧仍厚．雖有小輪帶航．但亦不能辨出航程．故在赤柱間．竟再誤駛山峽．當時撞岩之際．幸爲小輪發覺．急行緩航．慢慢駛出繼續航行來港．抵港已八時許．萬家燈火矣．該輪搭客盡日絕食．最感狼狽小孩啼哭之聲震耳．幸搭客尙無意外發生．亦不幸中之大幸也

發揚東方文明展開新秩序

電影與戲劇

（香港區）	（今日開映）	（主演）	（性質）
皇后戲院	「再續前緣」	威林鮑維路	風流香艷片
娛樂戲院	「何根庭熱舞」	當亞美寶	歌舞冶艷片
新世界戲院	「錦毛鼠」	陳錦棠．梁雪霏	粵語片
中央戲院	「雪姑七友」	伊秋水．劉桂康	粵語片
國泰戲院	「民族精神」	李門馬西	俠艷巨片
東方戲院	「英雄鴻運」		
國民戲院	「大都會」		粵語片
九如坊戲院	「紅粉佳人」	譚蘭卿．吳楚帆	粵語片
高陞戲院	日戲「停演」夜演「丹鳳落誰家」		勝利年劇團
利舞台	「王先生做壽」	殷秀岑．張婉	國語片
太平戲院	「胡不歸」	薛覺先．黃曼梨	粵語片
（九龍區）			
平安戲院	「再續前緣」	威林鮑維路	風流香艷片
大華戲院	「木偶偵探」	麥理麥加非	好笑滑稽片
東樂戲院	「馬戲世界」	查理士胖福	滑稽名片
北河戲院	「花好月圓」	林坤山．薛覺先	粵語片
彌敦戲院	「泰山情侶」	韋尼威士慕拉	野獸片
好世界戲院	「今日中國」		
普慶戲院	日戲「停演」夜演「軟皮蛇招駙馬」		太平男女劇團

今日廣播秩序

甲．跳舞音樂唱片
乙．一時時刻天氣報告
丙．粵曲唱片
（一）歌台艷史之繡花鞋 鄭孟霞
（二）妻多夫賤 大傻．李飛鳳
（三）賣雲吞 梓棣．馬金娘
（四）倒亂夫妻 肖麗章．蔡子銳
丁．一時四十分．袁錦棠唱「拗碎靈芝之三次改裝．姐弟上京」
二時卅分完
戊．六時用粵語．國語．及潮福語演講．「一個美國記者眼中的德國閃電戰術」（上）英國情報部遠東局來稿
己．七時時刻天氣報告
（一）粵語報告新聞
（二）七時卅分．國語報告新聞
（三）七時四十五分潮福語報告新聞
庚．八時．羅旭和爵士演講
辛．八時十分．特備中樂秩序．
（一）「合奏」．
（二）「英雄淚洒杜鵑魂」飛霞．
（三）合奏
壬．九時粵曲唱片．
（一）月向那方圓之誤會 薛覺先．覺非
（二）芙蓉帳裏度春宵 英仔
（三）苦盡甘來 月兒．奔月
（四）織女會牛郎 廖俠懷．千里駒
（五）倒垂簾
（六）梯雲取月 音樂合奏
癸．十時京曲唱片
（一）還珠吟 甯懸生
（二）王佐斷臂 許良臣
（三）單刀會 高硯耘
（四）未央宮 俞振飛
（五）特別口技 楊睇子．緒德貞
（六）悲秋
（七）朝天子 音樂合奏
子．十時四十分．時代曲唱片
（一）摘摘小寶寶 袁美雲
（二）圓圓月 黎莉莉
（三）勞苦農夫
（四）水東流 徐 [illegible]
十一時完

預測今日密雲有雨

昨日下午五時正．天文台報告稱．原有之反旋風似已消滅．但另一度新反旋風．又醞釀於長江上游之北．預測本港今日天氣吹東北風．風勢清新．密雲時有微雨．或小雨．昨日平均溫度最高六十度．最低五十五度．截至昨晨十時廿四小時內得雨三釐．今早日出六時四十四分．今晚日落六時廿七分．

半月文抗

第柒肆期

路（一）

海曙

陰森森的天，象受了一肚子的氣；冬天似乎去得一定更要晚些，拖著破棉衣，人們將在冷呀冷呀中度過殘年。

岑寂，鎮上死去了般地，幾家舖子都半掩著門，一種森然的寒意透過這街，連幾條狗子也伏著不吠。

這是鎮上最熱鬧的所在，——街頭李二爹的酒店。

屋裏屋外，簡直成兩個世界；外面朔風侵骨，裏面却蒸著一股溫暖的氣息。木柴燃著熊熊的火，照在每張通紅的臉上，酒氣與炭酸氣在這小屋子裏交流地發散著。

李二爹開這酒舖子已經半生了，他是一個孤獨老頭兒，守著這不厭倦的生活，足足幾十年了。

店中常常有主顧來光臨，生意并不惡，尤其是在這寒天裏，給燒起熱壁火（用木柴燒起大火以取熱）來，每天總可以賣掉好幾斤酒。

他便是這末地過著，過著，除了有時感歎到一個人的長成或一個人的滅亡外，他覺得今年與去年差不多，年年如此，生活平靜得象一潭死水，一連串的日子，便這樣平平淡淡地溜過去了。

但是，今年給李二爹感歎的機會更多了！官府裏的官兵時常下鄉打强盜呀，誰家的兒子給活活地拉去當兵呀，又有什末要老百姓性命的捐稅呀，又是日本兵已經到了什末地方呀；而鎮上更有一大批的壯丁，被硬迫著操練。做苦工，還有懂不來打仗的種田人，穿了兵服，提了槍一批一批地開出去，鮮血淋漓，輾轉呼號的付兵一車一車地開下來……：這使他心裏一忡，說不出的凄愴與苦惱，憶懷著過去，喟然地歎息：「老天作什末孽啊，江山一天天地少了，……」！「……你瞧這般行兇霸道的人做事，國家那有不敗的道理呢？……唉！變了，變了！一切都變了！……」

——到了年底，「憂愁」便爲瘟疫般地傳染鎮上每個人的心裏，失敗的消息象秋風打落叶似地傳來，日本兵漸漸趨近古老的縣城了。逃丁，兵，土匪，叛亂，……一天多似一天，許多人好象蒼蠅摘去頭似地成天的東走西奔，你問我，我問你，人心顯得非常浮動！李二爹酒店裏的客人，常常彼此交談著時局，憤感著不平的事情，每天有人打城里回來報告些消息，這兒便變成一個播音台的揚聲器。

今天，照常地，這些在鎮上負著種種奇奇古怪綽號的人，象三瘤子，獨龍，閻王仔子，肉駱駝：……這一大串名字的主人翁，都不缺席地聚集在李二爹的舖子裏。

嘈雜的「議論」使這矮小的屋子格外燠熱，通紅的火光映在每張通紅的臉孔上，他們烘著火，喝著酒，這樣使穿著烏棉花已經跳出來的破袍子的三瘤子，肉駱駝，都覺得身上得到一種溫和舒服的煖氣。

「唉！這樣的日子挨下去可眞要老百姓的命了」三瘤子沉重地放下酒杯，最先歎著氣開口。

「……………還打什麼？」閻王仔子附和著三瘤子發了他的理論。

「城裏來的消息很不好，說日本人快來了，快打下來了！」由駱駝帶些嚴重的神氣說。

「不會的，不會的！」三瘤子相信菩薩，大不以爲然。

「菩薩保佑……一切靠天活命……」

「我們玄妙觀的老爺頂靈，日本兵那裏會來？……」李二爹也相信菩薩，城裏傳下來的消息他不著急。

說著，說著，各種奇怪的論調都傳開來。說呀說地，傳呀傳地，人們的理智沒有了，人心動盪了。

路上，這一大羣人追隨著奔波的長途，緊接著沉重的步子，把眼淚往肚子裏咽……，

這一幅流浪的畫圖，拖著棉破衣，女的抱著襁褓的孩子，男的肩起一副担子，担著不可少的一條破棉被與重包裹。這裏是他們僅有的財產，牽了一條牛，或是拖了一條豬，讓緊北風裹著他們的身子，透過破棉絮划上他們的皮膚；地上浮起一片薄冰，穿過草鞋底，或者研著他們的脚板，一股尖銳的冷意，深入他們的肺腑，——掠奪了富人們在暑天享受冰淇淋的滋味。

山風象箭似地射向這羣無告的人們，夾著向在嘈雜的音響裏哇起小孩子的哭聲。

提起一步，他們又離開故鄉的土地一尺，脚踢著大地，「沉重」壓住他們的心。

女人抱著孩子，牽著小的……，

成名的藝術（叁）

胡笛

（三）「華威」政策

正文未說：先來一個題解：

「華威先生」，是張天翼的一篇短篇創作的題目，這篇文章的內容是叙述一個「抗戰名流」的生活的，他一個人參加了十多個團體，每有集會他必到場，逢到又必演說，當然，正經的事他是一點也不辦的，以此，他便成爲一個「抗戰名流」了！其實，華威先生那種行爲也未可厚非的，而且，這把戲，也不是他自己一個人專利的，環顧時下之「救亡專家」何莫而非「華威先生」呢！所以華威政策，我是有把它列爲成名藝術之一的必要！

理由是這樣：你既然參加了許多團體，那麼這許多團體是常常會開會的，在開會的時候，你是必得要到會的，在到了會後，又必得有意見發表的，這一來，你的名字是不絕地出現在許多團體的會議錄中，同時又不絕地出現在各報紙的地方新聞欄裏面了，到了這個時候，不管你的文章寫成怎麼不行，然而到底因爲你的大名，是常常與一班有名氣的人們同列於一段新聞內了，那麼你自然就不必問你的文章究竟行不行，甚至你可以連文章也不寫也可以成名了。

（四）印單行本

印單行本，這是成名藝術中最主要的一項了，這原因是因爲，一般人的心理，總覺得發表在報紙的副刊或雜誌裏的文章總沒有印在冊子上的文章好！爲了什麼呢？因爲他們總覺得報紙的副刊，久有「報屁股」的名稱，其不爲大人先生正人君子輩所重視也久矣！

但，單行本則不同，因爲這是著書立說，「重致後世」，其威風當與報章雜誌不可同日而語。

所以，假如你想成名，第一你可不必担憂你的文章寫得不好！其次更不必担憂你的文章沒有地方發表；更不必担憂你不能成名，祗要你有的是錢，你官可以絕不經心地提起筆來，「一發」又一首「抗戰詩」，「殺呀！衝呀！」「作爲二十世紀四十年代……今夫天下……」又一篇時事論文，大可不必問人們看了懂不懂，更不必問自己看了懂不懂，祗要你肯把他收集起來，拿去排印間，把它印成一本冊子，名之曰什麼集之類；那麼，你便是一個當然的作家了！因爲你是已經「著書立說」了呀：

還有一點是最重要的，那就是當你自己去印小冊子的時候，別忘記請一兩位名人替你寫一兩篇「序」，而且那名人之名氣愈大，則你愈是上算，那原因是，普通人的心理，是這麼樣的。比方替你寫序的人是高爾基吧，那麼人們就不問你的作品內容如何，他們祗知替你寫序的人是高爾基，那麼你的文章的水準最少可以照高爾基的五折來計算吧，這一來，你便叨光不少了！

舉一個例：

詩人雷石榆，從前在上海，寫了許多首詩在「立報」發表，一般人以爲立報是小型報紙，不夠威風，所以就替雷石榆起了一個「立報詩人」的混號，這混號，不問而知是不甚恭維的！可是，後來雷石榆自己的的詩集出版了，於是，雷石榆馬上便成爲一般人心目中之大詩人了。

「單行本」之與作家的成名，其關係若是其重要的。

給詩人們

陳檳兵

除非你是爲受苦而生
這終生的刑罰是太悲慘了
在情感的價格遠低下於泥土的現世
詩人是永恒的狂人吧了
煩你到每一古塚之前
寄語但丁，荷馬……的幽靈
千萬別作輪迴想啊
詩人是從胎裏帶著痛苦而來的
最少在這個世紀是這樣

第二代（八）

砂榆

那紅潤的，蘋果似的飽滿的臉龐，漸漸兒膨脹了，嘴吧子微微向內一轉，小弟弟異常悽凉地哭著，一點哭聲都沒有！然而眼淚却如春水般滴下，那細小的眼睛，飽藏著眼淚的小眼睛，象徵著一般成年人的憂鬱。

「小弟弟哭什麼呢，我的病沒有大害的。說不定明天就可以起床了。來坐在這裏，我最痛愛小弟弟。」

「哥哥！我一看見你就難過。」

「不要難過，等會兒我說一個故事給你聽，你喜歡孫行者，還是花和尙？」

「什麼孫行者？我忘記了哥哥現在就說好麼？」

「好的！你聽罷！」

「在唐朝的時候，花果山有一個洞，名叫水簾洞。小牛拉著小弟弟的手兒，手掌打手掌的，發出一二三：——有節拍的迫迫的聲音。小弟弟微微地笑著，用衫袖揩著眼淚。祖母和母親不約而同的笑將起來，那響亮而短促的笑聲，充分表現著內心的甜蜜歡愉。

「小弟弟這麼伶俐的，比小牛聽明得多。」祖母說：

母親正留意著手上的工夫，用神地整理著豆角和一些黃豆，一會兒又看看時鐘，她就完全沒有聽到祖母的說話。

「阿嫂！爲什麼還麼早燒飯，我和小弟弟吃了早飯纔趕路的，現在還有點飽。」

祖母大聲說：

「呵！婆婆，現在已經不早了，妳看，不是已經九點半鐘了麼！小牛一日要吃三餐，早飯如果不早一點，那麼午飯他就吃不消呀！但不知煮點什麼飯給小弟弟下飯。」

母親回答說：

「小弟弟和我一同吃，我的牛肉小弟弟可以吃的……」

小牛急切地大聲說：

「阿嫂！小弟弟和小牛，就這麼伶俐的。」

祖母又是歡愉地笑著：

「小孩子過於聰明不是好的，小牛一向都象大人，有時大比人們還有想頭，但看他現在這樣樣就担心呀。

「呵！大吉利市。小孩子小小病痛誰也會有的，這與伶俐聰明又有無關係！我一世就沒有做過壞事，難道連兩個乖孩兒都守不住麼？」

「是的，婆婆！我不過隨便閒談罷了！小弟弟我看更聰明呢？」

「哈哈！」我也是這麼看法。觀音誕那日我當天讓壽給他兩個，我想老天爺是挺會順人意的。」

「婆婆！不要這樣說！他兩兄弟是要使你老人家的福氣纔可以快高長。大的，讓了壽你又怎麼行呢！」

「唉！我和你都不是重要的，祇要他兩個成人，替馮家爭回些面子，那就勝過你我長命一輩子啦！你知道麼？這幾天鄉中各人都說小牛是壞孩子呢？我們的孩子眞會壞，天下的孩子都要壞死了。」

祖母白地添上一段怨氣，牙關不期而然的又格格作響。

「誰說的呢！成伯和四婆不是說小牛乖好麼？」母親的神態沒有什麼變動，端端正正地坐在竹椅上，膝蓋上放著籃子，那兒盛滿了豆角和黃豆。她說話的語氣，就是這麼如靜水一樣的平淡，是滿不在乎似的！

「那不是奕老叔那隻老烏龜說的，現在當新聞一樣到處去講，誰不知道小牛性情好，又聰明又伶俐呢？他就偏說小牛挺會駁嘴，沒有禮法，他纔是沒有禮法呢！那老烏龜枉長了這麼大年幾。」

祖母站起來，如北極熊一般從這邊踱過那邊，手足都震抖著，牙關格格的作響，好象咬碎石子似的。

「由他說罷，橫豎孩子是我們的，好或壞都是我們自己的事，他要管纔是沒有臉，用不著平白生氣呀！」

「我們自己的事，用不著他人來管，這還了得麼？將來人人都說小牛是壞孩子。小牛一世都沒有出頭了啦！所以我打算和他拚一拚，看他還敢搗麼不要臉不！」

「是的！婆婆你要濁杯茶麼？」

卍 卐 卍

最新歐洲大戰形勢圖

國際編譯社編製

每幅五角

本圖用重磅道林紙五彩精印，有全張新聞紙大小。另有附圖八幅，如波蘭的被瓜分，西綫的戰事形勢，蘇聯的向外發展，列强的軍備比較，德國勢力的膨脹，北歐最近形勢，均有詳細圖解，編繪細緻，印刷精美，際茲歐局緊張，尤宜人手一紙也。

讀者將此廣告剪下，附郵一角五分並書明詳細住址，直寄上海生新命社，當即奉贈一幅。

新生命社發行

上海郵政信箱一九二七號

國內巨型畫報之雄

內容——再革新　取材——益見宏博

圖照十八頁金屬版精印 越出
文畫十八頁彩色版精印 越精
每冊港幣二角

青年良友

八月號業已出版

國內時事．國際風雲．各地動態
——力盡報導之能事——
盼切和平關心國事者均宜人手一冊

要目

封面……汪洋女士
憲政實施委員會成立
首都最近動態
廣州市各界遊行
中華風物無限好
東亞運動大會特寫
追悼穆時英先生
滄桑話巴黎
夏季女明星的曲線鏡頭
「觀世音」
五台山復興大會之盛典
全幅漫圖「建國與毀國」
歐洲面面觀（防圖十幅）
二十五來歷和地理的分析
文素臣（連環漫畫）
怎樣解決民生問題
林宣傳部長對滬記者發表談話全文
上海掌故測驗
新的摺玩具法
漫畫專頁
衣錦榮歸（創作小說）
歷史上的典型女性

青年良友社印行

南華日報總發行
各大書局均有代售
各大書局及報攤均有售

我們的話

每冊國幣五分

目錄

我們的話……六
敬告全國同胞書……七
我們的反應……一五
闢謬……二六

專電 汪精衛先生促成和平大業……三〇
電請 汪主席速組中央政府……一二

總售處 北河南路五十九號 中華日報館

欲知和平建國真義　關心國家民族興亡　請讀

汪主席和平建國言論集

每冊二角

要目

就職通電……一
致中央常務委員會國防最高會議書……五
舉一個例……七
答客問……一一
覆華僑某君書……二一
曾仲鳴先生行狀……二九
重要聲明……三五
我對於中日關係之根本觀念及前進目標……三九
敬告海外僑胞……四七
兩種心理懷疑之解釋……五三
怎樣實現和平？……五九
答問（一）……六五
答問（二）……六九
對沈次高先生殉難在滬談話……七三
致海內外諸同志東電……七五
歐戰與中國之前途……七九
在上海招待外國記者談話……八三
（一）對日本記者談話
（二）對歐美記者談話
致重慶諸同志電……九一
九月二十一日聲明……九三
在南京接見中日記者談話……九五
中國與東亞……九七
中華民國之新生命……一〇一
所望於產業界諸君……一〇五
總理誕辰紀念日演講詞……一〇九
三民主義之理論與實際……一一三
附錄
近衛聲明……一二六

總經售處●上海北河南路五十九號 中華日報館

歐戰與和平運動

目錄

卷頭語 歐戰與中國之前途……汪精衛
一百八十度的轉變……陶希聖
歐戰與和平運動……中華日報社評
歐戰與中日和平……中華日報社評
隔離歐戰……中華日報社評
我們對歐戰的態度……中華日報社評
國人對於歐戰的看法……中華日報社評

上海 中華日報

經濟合作問題

目錄

卷頭語 所望於產業界諸君……汪精衛
中日經濟合作應有之認識……褚民誼
論中日經濟關係之新趨向……陶希聖
中日經濟合作與中國經濟改造……中華日報社評
中日合作的基點……中華日報社評
當前中國經濟之出……中華日報社評
經濟合作諸問題……中華日報社評
論中日經濟合作……中華日報社評

上海北河南路五九號 中華日報館

半月刊

自由評論

第三零四期

中國通貨戰與在華租界（特載）……王乃超
英蘇談判的性質……陳厚
美國黃金與貿易戰爭……溫仲牧
新經濟恐慌之特點……瓦爾加
中國資本主義問題檢討……張景行
脫離的流行……張志堅
中日戰爭與日本對外貿易……劉實三
中日戰爭與日本對殖民地的壓迫……藍白波
德國對遠東的侵略……任金玲
史大林和西班牙……王德衍
放火箭的人……竹君
夜班機……林

本書零售每冊港幣毫半

自由評論社出版

上海九九海寧路七弄十六間

各地大書局及報販均有代售

第貳壹二期

人是無價的，但組成身體的元素，照市價不及一美元

身體化學物的限量（上）

假如你的身體是一百五十磅，則身體中的組織是含有三十磅的炭，十五磅的輕，和水份，十磅的燐化鈣，幾安士重量的鹽質，四安士的硫，三安士的鉀，和一些銅，鐵，錳，鋁，鎂等鑛質，這些元素的組合，照美國現時的物價表，價值是超不過了一元。但照人的能力來說，人爲萬物之靈，人的身體，食進的食物，所產生的能力，效率最高，還是世界上最完善的機器，人是無價的，但死了的人，屍體用作肥田料，這價值最多也不過是數角錢。

身體的組成，是一部最複雜的機械，食進的物質，它會消化，而輸運各部應用，某些缺乏的物質，身體也可能的自己製造，以供身體上的需求，某些物質，科學家研究了數百年，而找不出它的製法，但身體卻早已每日進行的在製造着。百年來化學家的研究，把細胞分析，發現細胞是能製造很多的物質，還是一種驚人事情，食物中最重要的一種，是蛋白質，人類現時仍是沒有方法，用化學的方法製造蛋白質，但身體自己是可能的製造。身體正如是一部機械，不能加入過多量的燃料，身體所需要的化學物，也有一定限。

水是維持生命的一種最重要物質，它溶解鹽類，使身體各部容易於吸收，汗液的排泄，還使身體涼快，減低身體的溫度。溶解的鹽類在身體細胞中，進行它的重要職責，鹽類在身體中，假如是含量不適度，這使整個身體的健康，受到影響，在解剖後的青蛙，牠的心臟，仍可跳動，但曝晒日子較久，水份乾了，這跳動便停止，水份是如此，身體中如缺乏了溶解的鹽離子，這使多量的水走入細胞內，若身體中的鹽類過多，這使心臟不是乾，便是腫脹，身體中的一時食糖過多，這對身體的影響也和過多鹽液一樣，可加一些綠化鈉即食鹽，恢復心臟的跳動。過多的鹽液，而使身體跳動減緩，加入綠化鉀，這可恢復心臟的正常跳動次數。身體中過多的鉀鹽，這會使心臟停頓，但加入小量的綠化鈣鹽，心臟的跳動可恢復。（村譯）（未完）

卍卍卍　卍卍卍

偶語

渝發表驛運消息，謂運輸網已完成，正在增加板車，牛車，騾馬，駱駝等工具，這消息如果傳到機械發達的國家，他們的新聞記者，一定會說是：中國快要復古了，否則何以使用到這些東西。

據說，由滇緬公路運輸的汽油，到了昆明之後，這些載油的汽車，便不能夠回駛，因爲沒有還麼多的汽油，如果要回駛，便連運來的汽油都要消耗完，不是等於徒勞無功嗎？「千里饋糧，士有饑色」，何況還不止千里。

國際間的戰雲，鬧得滿天滿地，其中有很多是空氣的成份，如果交給化學家分析，一定會檢出許多質素來，不是口氣，便是謡潘。

歹徒僞造移民證四出兜售，相信很多不明法例的人會上他們的當，因爲在客途中，很多進退兩難的人，希望馬上可以到達目的地，歹徒便乘還弱點去行騙，弄到上當的人，耗費了金錢，還要担擱時日。

西環海面昨發現三個女屍，手足全縛一草繩，她們的死因，當然還待查究，因爲近來自殺風氣很盛行，所以也有人說她們是集團自殺。

交通管理處發出通告：曉諭候乘巴士的人，須站立行人路上，勿站立馬路中心，免生意外，還是稍爲有交通常識的人，都應該知到的，「馬路似虎口，當心莫亂走」，須知死了的，還是與人無尤。

廣西的監犯，在某種驅使之下，獻出三百元，說要購買飛機，取名「在監人號」，名稱儘管夠滑稽，但內裏實在是悲慘的，因爲在還米珠薪桂的時候，許多監獄的囚糧，已經是萬分不敷，如果再加剝削，監犯們就非絕食不可，恭維他們的，實在有點違心。（滑）

椰子和棗的採摘（下）

採摘棗子比較椰子利便得多

棗樹的棗子，是非洲人的麵包，也是阿拉伯，波斯和北非洲人的主要食物。

棗樹和椰子樹是一樣的高大，高度約有五十尺或是六十尺。但是很少橫生的樹枝。在樹幹的梢端，垂下許多羽毛狀的樹葉。大約有十尺或十五尺長，和芭蕉葉相似。牠的樹幹，並不像別種樹幹，逐漸增大，所以種棗樹的時間，在牠的直徑（樹幹）很難看出。

栽種棗樹的地方，需要乾燥暖熱的氣候，潮濕的泥土或是氣候和暖也可以種植。但不若熱帶棗樹的繁植，因爲棗樹受了冰凍和損傷，就不能重新生長了。這種棗樹可以生長一年。

棗樹，種植了四年至八年的，就開花結實，最初所開的花，全是白色。而是成團的生在樹梢。每棵棗樹，大約有六個到二十花團，這些花團，就能夠產出一簇的棗子。所開的花，是由風吹，或是由人工所傳帶。每簇花團，都是能產出十磅到十五磅的棗子。每年平均計算，一棵棗樹可生產一百磅到六百磅的棗子。起初的棗子，是青色的。隔了相當的時候，到成熟的時候，就變成棕色，就完全變成深黃色了。

採摘棗子的方法，和採摘椰子的方法不同。但採摘的手續，就比較採摘椰子的利便得多。因爲棗樹雖然是光滑沒有橫生的樹枝，但是樹幹很粗糙，所以很利便人們攀援和採摘。

一簇的棗子，不是同時成熟的。所以須選揀。那些成熟的棗子，是用刀割下。有些棗子是含有液汁的，所以很多人在割下這些棗子之後，需先要掛起來使它乾爽。然後用袋或是箱來保存牠。這種果汁就叫做「棗蜜」。

棗子的功用也很大，牠的味道是很鮮甜。因爲牠含著有百份之五十五到六十的糖汁。所以它是一種很有益和滋潤的食品。棗樹除了有棗子可以供給食品外，我們也能夠在棗樹幹上鑽孔取汁，用來製糖。也可以製造酸醋和酒。樹葉又可以製成袋子和蓆。葉脈可以織成各種籃子。至於樹幹可以供給建造房屋，與及編製籬笆的材料。＝智譯＝（完）

斜視眼的福音

林譯

據估計的數目，美國人中，患斜視眼的，數目在二百萬至三百萬之間，現時的視線是正確的，而遍向於斜視的，這數目是在一千萬以上，故關于斜視的矯正，還是一個重要問題。

在四十年前，英國一個眼科專家華夫，發明一種儀器，是二個立體鏡形，每一半包有一黑筒，是雙眼筒式，但它的應用是獨立的，利用還儀器，醫生可以測量眼的視線，和矯正斜視線眼，還儀器，在一九〇三年是運入美國，一九一八年的歐戰，美國的軍醫官，是利用還儀器來醫治法國航空員的病眼。兩張畫片插下還儀器內，假如你的眼睛是正確的，在眼球接近透鏡片前，你可以看見兩張畫片的圖形，一張是一隻狗，一張是狗舍，你的眼睛是斜視的，還樣你僅可看見一隻狗，或一坐狗舍。

正常的眼睛它的作用是有兩個鏡箱，生出兩個清楚的圖形，疊在一起，還疊置的圖形，刺激腦神經，因此便看出東西來。斜視眼其中的一個鏡箱，是轉了一角度，照理來說，還兩鏡箱反影出兩個圖形來，但腦神經的接收兩個圖形反映是失敗，因此斜視眼的眼睛雖然是開著，但却沒有看見什麼東西。

正常的眼睛，視線是通過眼的正網膜，斜視眼的看東西，是通過正眼珠四週較矇朧的斜網膜，糾正斜視眼的方法，是使視線通過眼球正中的網膜。

一個畸形矯正術專家，他矯正孩童斜視眼的方法，是用二張圖片，一張是一隻小鳥，一張是一個鳥籠，假如斜視眼的，他僅可看見一隻小鳥，或單獨一個鳥籠，眼科專家便把還兩圖片移轉一角度，使斜視眼的一齊看見小鳥和鳥籠，又漸漸移動這兩張圖片，使還斜視眼的，改正視線通過正膜。關於矯正醫治的費用，在美國普通是每用儀器測驗糾正一次收費二元，關於醫治所需的時間，還要看斜眼的程度如何而定，不甚嚴重的斜視眼，每星期測量糾正二次，六個月纔可治療云。

食物與美容

鉞譯

現代的人，有一種傾向，便是說到食物和美容的密切關係，食物影響到人的皮膚，毛髮和輪廓。

例如鼻的輪廓，和食物最有關係，扭歪的鼻是由於缺少鈣質之故，人的身體各部的輪廓和童年時代的食品有關，如果食物中欠缺鈣，磷和維他命丁，便會有骨頭灣曲的結果。

當正在生長的兒童極需要鈣和燐，因爲這是骨頭的主要原素。兒童需要這二種礦物比成年的人多一倍，而食物中含有鈣質的却不多。

穀類是最缺乏鈣質的，所以飯，粥，糊，麵包等的用處並不大，但牛奶和橙汁最富於鈣，所以都是小孩子的每日不可缺少的食物。

凡是食澱粉質過多的人，都會發生腺狀增殖症，如果是鼻孔內的腺狀增殖，便會因此而阻礙呼吸，因此而每每改用口來呼吸，鼻的功用既失，所以便會發育不全，面大而鼻小的毛病便會發生。所以食太多的澱粉和糖和脂肪——又名炭水化物——等，是不良的習慣，因爲一則可引致腺狀增殖症，二則這些東西食後，肚皮飽了，便再不能食其他生菓，蔬菜。菓菜才是最好的食品，因爲富有上述的鑛質，是保護康健的因素。

有一位少女，因食爲好澱粉質的東西，和糖和脂肪等物，所以鼻子變爲紅色，原因是澱粉，經消化後變爲糖質，貯在肝臟內，因爲貯得過多，而令肝部工作發生阻滯，肝內工作本來是洗潔血管的，因肝部積滯便會令血管的血液流通遲緩，而令鼻孔變爲紅色。所以保護鼻的美觀要少食糊漿，季候食物，麵包，穀類，餅，酒等等。

上述的東西用途恰如燃料，只是發生熱力，燃料過多，大自然便要和你開玩笑，給你一個紅鼻子。如果你知道鼻子會如此，那末請你連帶記牢你的眼睛，輪廓，和指甲也是會有同樣的遭遇的。

動物類的奇觀（四）

明譯

「我對於還羚羊飲水或不飲水的問題很注意，在它和我們停留了六個月，並未有飲過一滴水。它對那個水鉢望望便行開，但還和山羊就不同。」

那些羚羊是很像沙漠中的獸類，尤其是那些嚙齒的動物，而還些動物是並不飲水的，這種特性是頗合於自然，它們不須飲水的理由，是它們所食的蔬菜中已有它們所需的水份，所以不需要些甚麼。

在沙漠中的動物像老鼠，野兎或在地上的松鼠是並不飲水，而很少數是流汗的，在沙漠中我們發見那些野驢都很少飲水，所以在一片面積很大的沙漠上，在那裏是很少井等，以致水的供給缺少，在這裏便有那些野驢和羚羊，因爲它們並不飲水的。不過，其他食肉的獸類，無論在甚麼地域，沙漠也好，平原也好，也要飲水的。

蠶虫

在造一磅絲，我們是需要三千隻蠶繭，那些作繭的蠶虫，所食的桑葉大約重量是重過他的本身五十倍。日本在一九三五年，輸出七千三百萬磅絲而所需要的蠶，是有二千二百萬萬。所以那年在日本有二百萬家庭，是在做種桑和養蠶的工作。這種報告，似乎是很難使人置信，不過，這是根據麥當路利安納氏，對於這似乎是有很好的理由來使人置信。

那些生卵的蛾在術語上是叫作「巴比摩尼」所生下的卵，是變蠶虫，而這些虫，便會作繭，起初從那個卵變出來的蠶，是食新鮮的桑葉，大約一個月後，這條幼虫便變作灰白色。約有三寸長的蠶虫，在這時候，它並不想食物，而想作繭，不過這是一件很精細的事情，這些蠶虫很容易生病。而氣候的轉變，也會使它的作繭停止工作的。（完）

卍　卍　卍

蝴蝶青蛙也和戰爭有關

英國有一家養蝶場新近接到，北英格蘭實驗室訂購幾百穀蛾類蝴蝶的訂單，據說還些蝴蝶是用做和戰爭有關的實驗。

還農場會先後供給了一政府的研究機關三四萬的大白蝶。

這農場的主人是紐曼，他是當地市政府的事務員，喜歡研究昆虫。在四十五年前，創立還農場。平時畜養各種的蝴蝶大約十萬。但是現在爲了戰爭的方法，是用溫室，目前爲了蝶的供給困難，溫室，不便從外處買入，畜養的數目要少了些。他繁殖不能夠生熟。可是他所畜養的蝴蝶並不受氣候寒冷的影響，大部分因爲蟄伏，不需要食物，其餘的則給以蜜糖和水。在夏天的時候，還些蝴蝶有許多棲在農場的樹上。每一顆樹都用大紗笯圍著，使它不能夠逃掉。

除了蝴蝶以外，有七萬的蛙新近也用做研究的對象。還些蛙現在是從英格蘭西南的康氏爾地方來，而在戰事發生後，卻多半從義大利輸入。（非非譯）

偵探小說　慾火（四）

探人譯

這時當地大學研究室的報告也送到了。據說車子內部一切都會給一種引火用的藥水浸透了的。

隨後那郡長接到各方面的許多報告，都一致說伸爾最近正進行和一個叫賈德達的漂亮女郎結婚，她是在伸爾家附近學校担任教職的。

經過幾次的訊問，郡長又知道了這女郎是鄉村裏的美人兒，天賦給她一副花容月貌。有好幾回和伸爾雙雙出現在鄉村公共團體所舉行的跳舞會。伸爾擁有這樣的一個美人兒，自然會惹起當地少年的嫉妬。那些自作多情，以爲定可得到美人的青睞，準備做未來的夫婿，一旦發現名花有主，由嫉妬而憤怒，以至謀殺燒死，都是很可能的。

於是郡長叫人傳喚這少女到官署問話，據供現年二十五歲，和伸爾訂過了婚。她說的時候，眼睛滿了珠淚。

公共律師問她最後一次看見伸爾是在什麼時侯。則據說是在被殺的晚上，那晚他帶她到她的宿舍，臨分手的時候，還吻過她，此後就再沒看見他了。一到了步，伸爾就立刻離開了。照他所說，是九點鐘有一個約會，要趕到斯開勒去。他沒有說出要會見那一個，猜他一定到賭場去。但是爲什麼取道離大路一里遠的小路去，却不明白。律師和這少女還作以下的問答：

「那個告訴你他已經死了？」

「是第二天早上杜比利告訴我的，我和他夫婦同住。」

「伸爾新近跟什麼人爭執過嗎？」

「沒有。就是有，也至多是小小的爭辯，不會怎樣劇烈的。」

「有和其他什麼人來往過嗎？」

「自然沒有啦。」她說時雙頰緋紅，有些氣憤的樣子。

意外的消息

照律師的意見，要想發現兇手，那末，各方面都應該調查一下。不重要的瑣事，有時靠牠做引線，也有重要的發現哩。爲了他這樣的見解，便繼續向那少女訊問：

「你的男居停平時的態度怎樣？好呢，還是不好？」

「請問你說的是指那一個？」

「除了杜比利以外，還有第二個男子嗎？」

「是的，還有他的父親杜橫斯哩。他喜歡我，還幾次口頭上對我表示過，甚至要我嫁他，拋棄伸爾哩。」（未完）

卍　卍　卍

根治失眠

上海種德堂創製九轉棗仁丹根治新久失眠，腦根擾亂興奮不舒，神經錯亂氣血泊弱顏容憔悴食量退減肌肉消瘦精神頹喪心跳不交，等症每服必愈愈後精神加倍益智聰明血氣日旺，一盒四服滬洁大洋四元港澳暫收六毫，港九新世界藥行，梁國英，瑞昌，天相堂，保健，南京，民慶，亞洲，惠民，澳門捷擊華安藥行及各處藥店有代售分批發香港旺角上海街五八七號九龍藥行。

國際社編輯編譯

國際週報

第廿七期要目

緊張的越南形勢（圖解）
事變外交之轉換……丸山政男
英國的命運
最近英國的外交活動……陳正之
戰爭威脅下的美國……徐正雄
美國兩洋政策的難點
蘇聯石油輸德的限度
三個獨裁者（長篇連載）（五）……藤森成吉
地圖・其他

新生命社發行

香港移還上海公共租界發記證字四八九
中華郵政特准掛號認爲第一類新聞紙類
中華民國二十九年六月五日出版
每冊實售國幣一角五分

更生週刊

第六卷第十期目錄

評壇　爲全國災民請命……左亮
歐戰劇變後告淪抗戰論者……公成
專論　德法休戰協定……景亮
譯論　日本對英對蘇的兩面外交……田幸譯
托羅斯基論斯丹林……方復生
每週文選　蔣介石的磁鐵戰……汪精衞
全面和平與全面崩潰……傅式說
雜俎　混濁不清的頭腦（續）……勉旃譯
週史料

業已出版

每冊國幣二角

總經理處

上海北河南路五十九號中華日報館
上海三馬路四號三通三一書局

新世紀　半月刊

是一本研究國際政治經濟問題唯一的刊物
是一本內容紀戰豐富言論公正的名貴雜誌

新到第二卷・第五期

論壇　國府還都期近……張祖望
國際間的醞釀……陶景萬
日本的經濟現狀……汪維明
大公報的和平條件
專載　論中國農村經濟……
日法遠東關係的認識
中東鐵路之今昔
譯著　經濟統制下的日本農業……東畑精一
北極地帶的戰爭……倫敦泰晤士報
不列顛門口的俄羅斯……
一九三九年上海商業動態……
史料　列寧外交秘史（續）第六章「不是戰爭！也不是和平」

新到第二卷・第六期

論壇　中日的新局勢
美國對重慶的貸款
蘇芬戰事結束……劉
專載　中國書籍流美
戰時的國民心理
和平建國運動之理論體系……力
譯著　中國農村經濟問題……
日本政治之再建……馬場恒吾
美國意欲組織反共陣綫……
永久和平的基礎……密勒氏評論報
共產黨徒上了救生艇……
史料　列寧外交秘史（續）第六章「不是戰爭！也不是和平」

每期售價一律港幣五仙　本報營業部代售

美泰電版公司

製電版　有美泰　價錢平　起貨快　銅鋅版　樣樣齊　或繪圖　代設計

干諾道中六十三號　電話五六一二二

報歡迎直接定閱
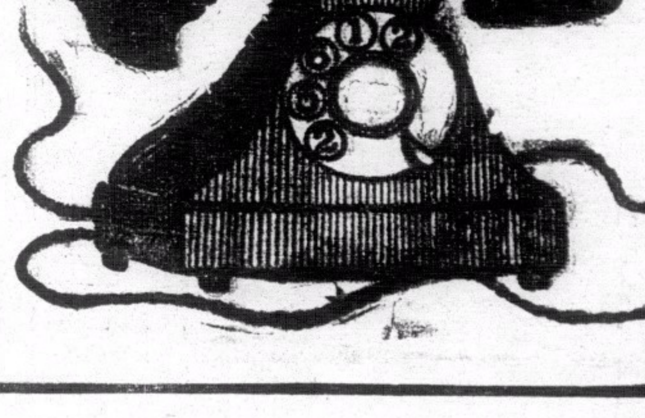
請撥電話　二五六一二